[illegible]八日以後大洋每字二厘五毫多則以十字遞加 付郵票按九五折計算

中華民國六年七月六日（即舊歷五月十八日）（星期五）

民國日報

THE REPUBLICAN DAILY NEWS

＜電話四千八百十六號＞

第五百十八號

今日三大張售大洋三分

本報開設在上海棋盤街中市（河南路）第五百另一號

本報特設無錫分館啓事

本報於六日起特由茂記派報社吳子暉君組設分館凡錫埠愛閱本報暨登廣告者請逕向吳君接洽爲荷

國會議員集會通告

啓者段氏免職政潮陡起叛徒倪嗣沖等稱兵造反進逼京畿張勳率兵入都脅制總統迫散國會兩院同人被武力壓迫不能開會今更變本加厲擁立溥儀稱帝北京傾覆共和薄海同憤同人爲國民代表處國家非常事變亟應按照約法自行集會經公同議決先在上海齊集再擇地正式開會根據法律討伐叛逆解決時局除在滬設立國會議員通訊處外合再登報望同人留京津及在故里者迅速啓程來滬公同商酌用策進行特此通告

旅滬國會議員同啓

夏芷芳啓事

鄙人往來滬上廿餘年從無人控控人之事奔走國事辦理公益亦從未遇事生風即如之公民會鄙人因內容複雜經於六月三十號脫離關係乃近來忽有人或用賤名寫不規則之函件或向團體進各種之謠言覬用意無非因妬生忌轉出中傷一途唯目下國事已任垂危豈燃萁豈堪再試願諸君有則改之無則加勉至於鄙人果有不是之處如有確證[illegible]以法律解決非[illegible]流[illegible]指白爲黑非大丈夫[illegible]也

中華民國公民會特別啓事

敬啓者敝會純係民意機關應時勢之要求剋期成立開辦迄今會中用度無多均由發起人擔任至進行上需款項自有一定籌備方法絕無有零星募集之理前聞有假借本會名義在外招搖籌募小款業經登報聲佈不容有此等行爲乃疊接來函及會員報告均謂本會幹事夏芷芳君其名片刻有財部幹事字樣持片四處接洽迹近招搖又在某公處張羅數十元肥己近復向兩院蒞滬議員肆意貪緣形跡詭秘旋經敝會向夏君提出質問乃讓其當場答辯殊欠理由審查告終僉云不合業經公決除名令其脫離本會關係深恐各界未及遍知用特登報申明以全會譽此啓

中華民國公民會幹事部同啓

中華全國學生救亡會緊急啓事

自叛督稱兵弁髦國法本會應時而生主張殲除梟獍今逆燄愈熾甘作臣妾推翻共和尙乞全國學界諸君子羣策進行願入會者請至上海法界霞飛路寶康里六十三號本會事務所接洽

中華全國學生救亡會公啓

博文女學校緊要廣告

本校宗旨在提倡國學注重藝術授女子以家庭常識生活技能下學期九月六號（陰歷七月念日）開學國文講習科高初小學幼稚班均招插班增設中學一年級招考新生暑假特設圖畫音樂補習科（陰歷六月朔至七月望每日上午八時至十時）圖畫請圖畫美術學院院長劉海粟先生教授音樂用鋼琴請黃碩珍女士教授本校學生免費其他有志補習者每科收費半元（預習英文亦可商量）本學期末業式五月二十日除名人演說學生表演並陳列清道人章太炎[illegible]諸先生書畫以公同好各界蒞臨不用入場劵校址法租界貝勒路

上海女子美術圖畫專門學校招生廣告

編制 預科一年本科三年選科一年 學額 共分七班每班二十八人 報名處 本校及上海中華書局總店 報名費一元及半身照片一紙 考期 七月一號起至九月二十號止隨到隨考 欲閱詳章函索即寄須附郵票三分 校址 分北四川路橫濱橋全福里 再本科自運西洋各種畫紙及水繪油繪顏色以便美術界之採購如承惠顧無任歡迎

校長華堪女士啓

頭等馬車出售

刻有外洋來路皮蓬圓背馬車一輛連洋馬一匹傢具全套因本主人即欲離滬願意廉價出讓如合意者可至靜安寺路九十一號問紐約洋行蔡君領看可也

和綸綢緞莊 遷移在即 各貨大減價

本號開設上海歷有多年經售各種綢緞鮮豔美麗價目克已早經各界公推近爲擴充營業起見原址房屋不敷陳列對面新屋將落成因遷移在卽特將各貨減價出售以副諸君雅意此佈

三馬路和綸綢莊謹啟

謝德醫李其芳先生

鄙人前染有惡疾屢醫罔效後延德醫李君其芳診治僅一星期即告痊先生造詣之精誠出于時流萬萬特登報鳴謝以誌不忘非敢以先生爲標榜也

江海北關林鴻祺謹啓

診所在新世界對面大慶里一百十號

西醫 周懷慈

統治內外咽喉花柳全科良法自由戒烟限日斷根 門診上午九時至下午四時止出診四時以後 門診例一元 出診四元號金一角 寓城內九畝地青蓮路懷慈醫院

大正五年正月念三號第三種郵便物認可

南洋勸業會頭等獎 國貨展覽會一等獎 驤製半夏出奇制勝

久咳傷及肺管便覺呼吸不靈痰之爲膠膩之質閉塞清明之府遂使哮喘大作氣促不順況肺爲蹋肝風上揚從此盜汗骨蒸元氣耗傷蓋人賴氣血而生肺氣不宣則運血不靈氣血兩損便是不起運血液以培元滋胃水以固本能生天一之水能療既損之金出世以來治愈之人不可勝計至此藥常之症只須一小盒奏功雖至重至危之症如一息尚存一料包可立起沉疴向本廬實事求是精益求品甘受重罰惠前清農工商部獎照 室懸農工商部註冊執照農工商部嘉獎執照國貨展覽會一等獎 仿單上有驤雲小影方是的眞 附賣大盒洋二元四角小盒一元二角 價者請認明 上海[illegible]湯弄獅香廬驤雲氏總發行所啓

驤製消痰半夏乃驤雲氏與中外名醫再三研究廣行試驗始敢出而問世自發行以來凡官界軍界商界學界紳界女界莫不同聲譽鵲起咸推治痰止咳之無上聖品各省寄售紛紛爭先恐後極意歡迎但華人惡習每見之物必多方仿造奇巧百出致使採購者無從辨別眞僞本廬特將前清兩江督署湖北臬署以及京師都御史衙門暨英國坎拿大廬將東京韓國慶北邱郡並各省各縣各公館各衙門謝神道之書記編訂成冊將信函之[illegible]

◉本廬分設天津二[illegible] ◉東北城角[illegible] ◉北京觀音寺街青雲閣商場 ◉杭州陳列所 ◉長沙[illegible] ◉無錫北門外 ◉南京[illegible] ◉江陰下巷內[illegible]

●須攜帶人丹以備不時之需

凡會場演說聽戲宴會訪人請客等時人多之地極宜口含此丹傳染之病不致波及

價目 大大包一元 大包五角 中包一角 小包五分

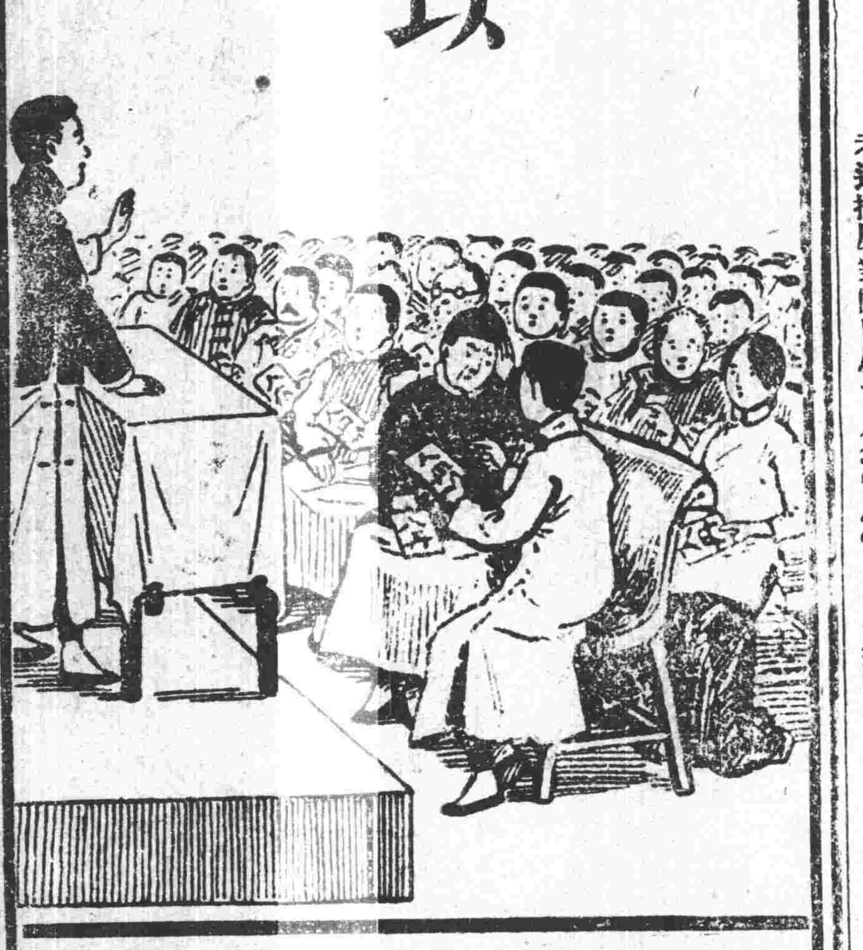

總經理處上海三馬路中法大藥房 各埠各大藥房各洋雜貨店均有出售

廣東種德園著名痧藥

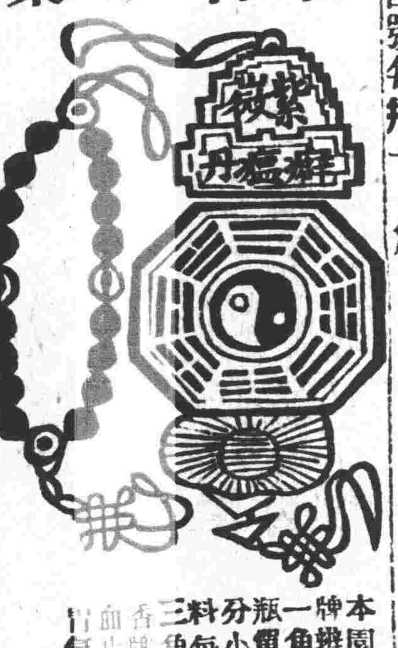

本園監製夏令痧藥莫不應驗如神迩有奸商專用僞藥欺人以致魚目混珠諸君惠顧請認明本園招牌辨別藥味庶不致誤茲將各種藥開列於下以備諸善士施送有所問津 萬應痧藥丸大瓶八角 [illegible] 八寶紅靈丹大瓶角半 [illegible] 飛龍奪命丹每瓶三角 [illegible] 萬應午時茶 [illegible] 香正氣丸 [illegible]

上海四馬路老巡捕房對門廣東種德園謹啓

花露水

價目 大號每瓶四角 二號每瓶二角半 三號每瓶一角半 四號每瓶一角

雪花膏

價目 大瓶四角 小瓶二角 五分

愛用國貨本行主人兼任歡迎熱心諸君 廣生行啓

本行電話四千零六十九號

總行上海南京路交盤棋街道通爾路五街廣行生有限公司
發所海京棋街通哈濱外道口生有公司披露

社論

●副總統代行職權之誤解（佐治）

自北京有復辟之變。一時傳聞大總統已被拘囚。於是有持副總統代行職權之說者。省教育會之電及他省督軍之電刋布於報紙者已不一見。喪總統有總統未始非斷手斷足之義。雖然吾不知教育會之心理何如。督軍之用意何如。一般人之觀念何如。更不知馮華甫之自謀者何如。所望全國之人勿昧救國之急務。而置討逆爲後圖。斯可免誤解約法之患耳。據確實之消息。黎大總統固已脫離張康諸逆之手。而在某國使館中。海軍將士已宣言派艦迎迓。一俟南來。卽可視事。初不發生代行職權問題。誤解者亦可休矣。民國大總統。須由法律產生。卽代行職權。亦屬法律問題。不容由武人推戴。此次動亂之原。本由武人干政而來。旣違法解散國會於前。復違法推戴馮華甫於後。其異於張勳康有爲諸逆者幾希。不過彼則顯然叛逆。而此猶假託共和耳。黎大總統未至絕對不能視事。推戴馮華甫代行職權。胡爲者。叛賊之復辟已五日。於茲未聞坐擁重兵之督軍出一兵以討逆。乃亟亟於副總統之代行。其用意果何居乎。爲個人權利計。似爲千載之一時。而不知惟效忠民國者。始能爲民國之大總統。亦惟確遵約法者。始能由約法而享代行之權利。吾不知馮華甫果善自爲謀否。其奏請復辟之列名。雖涉曖昧。不必用此相繩。然贊成解散國會之通電。不昭昭在人耳目乎。解散國會。卽屬根本破壞約法。復辟卽由此而生。其罪豈在復辟下。以晋備賢者之義。絕不能爲馮華甫寬。教育會自儕於部民。亦過示人以狹隘矣。抑知教育會一部分之人。斷不足代表民意乎。民國之主權惟在人民。而人民之代表。厥惟國會。處今日而談救國。捨恢復國會外。無急務。有統兵之責者。其惟屨及劍及。疾起討逆已耳。法律問題。卽政治問題。自有國會解決。無武人置喙之餘地。苟能殺賊以贖前愆。而後此確遵法治之正軌。則修名猶可立也。否則豈獨張勳康有爲爲民國之叛賊乎。

人間哀響

▲文章之妙。在全離本題。而實不離本題。曲折奧衍。芴焉寞焉。不可窮詰。及乎一語破的。力穿七札。於是始羣焉驚歎。以爲弗可及。而不知當其盤旋往復。曲折奧衍之中。固已畜一語破的之勢矣。天下明眼人。幸勿爲英雄瞞過也。

▲需事之賊。忍乃有濟。二者俱備。而後可以論英雄之作用。（鵷雛）

●請看今日之域

▲泥塗中之民國

▲當以血洗濯之

▲本社專電

●廊坊間討逆軍頃已與辮子軍接戰雙方遇攻甚烈（本社五日八時天津專電）

●曹錕率第三師由保定府李長泰率第八師由馬廠陳光遠率第十二師由南苑會合進討張勳明晨可接戰

●曹錕拘留辮子軍官佐二十餘人

●張勳派兵至廊坊毀鐵道數里討逆軍卽在廊坊駐紮已調工程隊俟戰退辮軍卽修築

●段祺瑞由李長泰等舉爲討逆軍總司令

●京津間火車今日已不通

●段芝貴亦自稱討逆司令

●張勳辮子軍昨日卽預備開戰派先鋒隊進駐萬莊今日又增加四營陸續輸送

●日本自大連調兵兩隊來津轉赴北京爲使館衛隊（以上本社五日天津電）

●張勛決與討逆軍開戰昨夜連開專車輸送軍隊

●張勳奏瑾太貴妃自謂大兵必能戰捷永奠皇基今日溥儀尙受朝

●東交民巷各界均架砲出兵

●外交團決議調兵防護京奉鐵道

●張勳兵架機關砲防軍警內應（本社五日北京電）

▲東方通信社電

●張勳接到倪嗣冲張作霖允爲援助之電報遂決與段祺瑞之軍交戰（昨夜派遣先鋒四五百人至萬莊日下正與郎坊劉金環（譯音）之軍隊相對峙）兩軍均各增加援兵（劉正續續輸送）

●梁敦彥今晨對日本林公使聲言戰事係由段祺瑞而起故其結果不能負其責任云云林公使答以然則列國當以實力保護京奉鐵道等說現正開公使團會議協議此事（以上北京電五日午後六時五十分到）

●外交團將有警告致復辟政府之說

（據消息靈通之某氏談）段祺瑞節制之第八師及第十一師軍隊由京奉鐵道方面曹錕（第三師）張敬堯（第七師）之軍則由京漢鐵路漸迫北京但該各軍似不卽與張勛交戰先促張之反省其結果張或承諾終獲妥協（以上北京電五日午後十一時到）

◉陰歷十六日（四日）清諭爲協議制定憲法召集國會等事著各省各派代表二人來京會議又宣布慰撫蒙古取消獨立登用人材著徐世昌卽刻來京就職等

●張勳之部下將校四人兵一百七十名昨夜竊乘臨時火車出京至郎坊車站附近將京奉鐵道破壞火車因之不通

●段祺瑞以討伐軍總司令之名義布告如左

一保護內外人之生命財產　二保護各國教會及教民等不得傷害　三不得姦淫掠奪及無故騷擾民家　四不得造謠煽惑軍人　五不得洩漏軍事之機密

●第八師之軍隊約千名有迫近天津之北方北倉（楊村次站）之報張勳爲探敵情特派軍隊約三百名於昨（四日）夜二時竊乘臨時火車赴豐台（以上北京電五日午後二時到）

●宣統皇帝昨夜忽然隱匿之風說頗盛

◉聞日本及各國公使館與張勳間曾有明約戰事無論在北京城內外何處皆不干涉惟戰禍不得延及公使館區域

◉保定曹錕有下動員令之報張勳得此消息急於四日之夜二時派遣特使馳赴保定求與調停

●第十一師之四十三四十四兩團忽然出京南行該軍係屬反對復辟派惟何故京出則不可知據一般人之觀測彼等必仍復回襲擊北京

◉山東督軍張懷芝對復辟之宣言痛切洩其不滿之意卽電張勳不承認變更國體（以上北京電五日午後六時到）

●段祺瑞前日有激烈反對復辟之通電山東爲決態度特開軍事會議第五師張師長濟南馬鎭守使等軍八方面大半係屬段派故均一致表示反對復辟之態度大約山東一時嚴守消極的中立

●張勳軍隊有佔據津浦鐵路之說山東當局決取強硬之態度張軍如果侵入山東省內卽以武力擊攘之

●復辟一事濟南商民之態度極爲沈靜其對政局頗抱悲觀并無揭黃龍旗者

●公使團今日會議之後卽行通告在北京天津間之中國軍司令部謂南地間之鐵道（據與列國之條約）妥爲保護並若中國軍隊不肯照辦則列國卽當協力講求保護鐵道之手段云云

◉奉天督軍張作霖陸續接到馮副總統段祺瑞倪嗣冲張懷芝等反對復辟密電特於昨日（四日）開軍事會議其結果決定反對復辟二三日內可發表（奉天電五日午後十一時到）

◉三日之豫算委員會本野外相答某議員質問中國復辟一事曰復辟問題早晚必起爲人人所豫期惟時局之急轉出於意外此爲中國內部之政變日本政府此時暫守傍觀於維持中國之平和似較得策但對時局之進步仍不怠充分之注意當取適當之方針云云

●保護黎總統之一身日本政府認爲不得已之事已將此意電示林公使矣

●本野外相四日午前入宮覲謁天皇奏陳清朝復辟並其他中國形情及外交上重要事項且承下問奉答一切（以上東京電五日午後到）

▲中華通信社電

●逆軍紮萬莊義軍在廊房架砲備進攻京津交通斷絕

●段祺瑞今日（五日）由馬廠同津辦事

●義軍分東西兩路進兵東路司令曹錕任之段芝貴任西路司令曹已出兵段今晚出發（天津電五日下午三鐘五十分發）

醫例　門診十元號金在外出診面議專用詳細診察每日紙診十二人若非重症恕不出診

浣濯綢彩。絲質不損。搓洗夏布。

廣[illegible]門醫[illegible]

專售咳丸 每瓶一元每打十元 外洋內地均有代理 醫寓上海三馬路石路口

[illegible]牌洗[illegible]粉[illegible]市

生[illegible]刷牙齒。其白如銀。每袋五分。每打五角。經售處上海各洋貨號各香粉鋪及各埠洋廣貨莊○總批發所上海卡德路善昌里任文孫氏電話西一千三百九十六號

▲西報譯電

◉路透社四日香港電　廣州報紙大多數反對復辟廣州及香港華人尚無示威舉動預慮南北將有劇烈之衝突

◉同上廣州電　陸榮廷否認曾呈請宣統復辟　省長朱慶瀾自請率師北伐省議會昨已通過募餉案　廣州輿論頗樂觀咸信張勳不能控制大局

復辟一舉反足擴大共和派人最後勝利之機會

民黨中次要領袖到粵者日多　馮自由已電請海外華僑捐助軍餉　代表西南諸省之公民定於十日在廣州會議

滇軍自復辟事大激昂宣言願立即前驅討逆

閩　福建省之復辟派人準備反抗廣東共和軍

▲虜廷偽諭（三）

近年國事紛更民生艱苦橫徵暴斂杼柚虛空軫念窮黎殊深憫惻所有宣統九年以前民間積欠錢糧概予豁免以紓積困著各省督撫都統轉飭所屬切實奉行並即敬謹刊刻謄黃通行曉諭咸令周知以示朝廷加惠閭閻之至意

牧令親民歷代所重近年以來紀綱廢弛仕路混淆治民轉以殃民執法或先蠹法衆怨所積呼籲無門將欲體恤民生端在修明吏治著各督撫都統認眞考核凡有勤政愛民治行卓著者隨時切實保薦候旨擢用其貪劣不職各員並著從[illegible]稍姑縱[illegible]官方[illegible]通諭知之

貢桑諾爾布片奏百末滿俟服闋再行到任等語現在時局艱難百務待興著即先行到部辦事以副倚畀　直隸提督著陳光遠補授　浙江提督著范國璋補授　福建提督著蔡成勳補授　陳毅奏懇請收回成命一摺現值國基初奠正賴羣才匡翊倘非守經之時該侍郎夙効忠誠務當顧念時艱先行到部辦事毋得固辭　理藩部左侍郎著達壽補授顧瑗著補授理藩部右侍郎　鈕傳善著賞給侍郎銜　李進才著授為陸軍副都統　李進才著派充京師軍警總執法處督辦　劉金標著補授陸軍第十三師師長所遺陸軍步隊第二十五旅旅長著李得勝補授

▲馮段聯合討逆之通電

陸巡閱使各督軍省長鎮守使護軍使各都統並轉各師旅長各報館均鑒國運多屯張勳造逆國璋祺瑞先後分別通電聲罪致討想應清聽　逆勳之罪罄竹難書　服官民國已歷六年　戮力締造之邦基一人肆行破壞罪一　置清室於危地致優待條件中止效力　辜負先朝罪二　清室太妃師傅誓死不從動脅以威　目無故主罪三　擁幼冲玩諸股掌袖發中旨　權逾莽卓罪四　與同舟堅約擁護共和口血未乾　賣友自恣罪五　捏造大總統及國璋等奏摺思以强暴汚人　以一手掩天下目罪六　辮兵橫行京邑騷擾閭閻復廣募新匪游痞授以槍械布滿四門　陷京師於糜爛罪七　以列强承認之民國一旦破碎　致友邦憤怒驚疑羣起以謀干涉罪八　凡此八罪自最昭彰共所稔惡擢髮難數國璋忝膺重寄國存與存祺瑞雖在林泉義難袖手今已整率勁旅南北策應肅清幾甸犂掃逆巢　凡我同袍諒同義憤佇盼雲會迅盪霾陰　國命重光拜嘉何極　馮國璋段祺瑞　豪

▲曹錕等通電

副總統段總理鈞鑒陸巡閱使督軍省長轉各鎮守使各都統各報館鈞鑒共和締造幾歷艱難國本既定豈容搖撼乃逆賊張勳膽敢逼總統退位挾清帝復辟為一身之榮利陷全國之危亡聞之髮指思之憤心錕忝膺軍寄惟知衛國彼醜逆舉斷難姑容今已出師進討誓滅逆賊以期復我共和奠我邦基　諸公夙懷愛國遠濡於錕望即宣示大義共救危局　特電馳聞佇候明教曹錕范國璋趙玉珂吳孚佩汪學謙張紀王承斌閻相文江

▲楊善德會師致討之通電

馮副總統陸巡閱使督軍省長程海軍總司令各報館均鑒帝孽橫行傾覆民國唾棄信義憤實敷天　敝處早於冬日通電表示否認　並電副座主持辦理頃已由本省第一二四各師抽編混成一旅隊組織完備聽候河間合肥會師致討　尚祈諸公同心合力共救危亡民國幸甚善德微

▲粵省長討賊通電

大總統陸軍王總長各部總次長馮副總統督軍省長各報館均鑒頃接京電張勳擁戴宣統復辟已成事實駭異殊深查世界國家之存立乃由於人民團體結合組織而成是以世界國家只有由君主國進化而為共和國斷無破壞已成之共和國反而為君主國之理　良以共和國家者乃大多數人民結合之公共體而非一人一家之私產物也　我中華民國成立於今六年當夫開創之初世界各國對於我國民是否有建設共和國家之能力殊懷疑義嗣經我全國人民堅持毅力熱心建造幾經困難始得鞏固共和之初基而為世界各國所承認　今世界各國中遂得有中華民國之存在者乃我國民肝腦塗地出死力以求而得之之代價物也　張勳何人乃竟逆反民意背叛共和搆禍變更國體之謀主張實行復辟之制　若不即行聲罪致討世界各國將謂吾國無人國民若不自愛其國雖欲不受亡國滅種之禍而不可得　國民而果自愛其國雖有敵國外患侵凌壓迫僅我一人一騎猶將為最後之圖存　是以張勳今日既有背叛國家之行為我國民能鋤而去之以圖復我共和國家之原狀俾世界各國認識　我中華民國有存立於世界之價值　若我國民而竟因復辟且不能自行鋤去惡稔任其滋蔓是不啻　我國民對於世界各國暴示其畏難苟安之弱點則亡國滅種之禍遂不難相迫以俱來此正我國家之志士仁人盡忠報國之秋生死存亡之日也抑慶瀾而有言者查我國　自建設共和以來輒有陰謀小人僉邪　餘孽倡為南北派別之說新舊黨見之爭時時以之搖惑人心混淆觀聽　抑知當日國體變更出於全國民意　共和建設已歷六年　國家既無南北之分國民更何有新舊之見　慶瀾敢以此號於衆曰　我中華民國者我中華國民　之結晶體而我中華國民者固無南北無新舊無黨　見與派別之純粹共和國民也　慶瀾忝為廣東省長又身為民國軍人並時以此義敬告我各省督軍省長及我全體軍人曰　我軍人既為我國民所仰望為擁護共和國家之軍人而有侮陷我共和顛覆我國家之公敵　我軍人若不能即伸正義以除奸凶其將何以盡我軍人之天職其將何以慰國民父老之企望　慶瀾不敏已　厲兵　秣馬誓執鞭弭　以効前驅　人之愛國誰不如我我各督軍省長及我全體軍人果一致擁護共和無南北無新舊無派別無黨見慶瀾敢進一言曰　以此公共軍人團體而除滅　少數之陰謀小人僉邪餘孽以回復我共和國家原狀不過一反手之勞　而已倘望我各督軍省長及我全體軍人一致進行以謀我國家之存在至於我北京政府今既為奸邪所竄宅我南京馮副總統（此處字句當有脫落）以為回復共和國家之大計者必更有領袖國民精神之所在此又慶瀾所禱祀以求之者也敢布腹心尚祈垂鑒廣東省長朱慶瀾叩

▲馮玉祥擁段為討逆總司令電

天津段總司令陸朗老張總監馮副總統督軍省長各報館均鑒頃奉段芝泉電熱誠護國義憤塡膺欽伏思　奸人禍國覆我　共和擅棄約法突行復辟　亂民賊子人人得誅本軍辛亥創義於灤州上年建義於　川省誓以鐵血擁護民國滄海可枯初心不改爰舉義旗以清妖孽我大總統現已受制於逆賊失去發號施令之自由本軍特擁前總理段公祺瑞為討賊之總司令誓師討賊奠　我民國　海內英豪盍興乎來陸軍第十六混成旅司令官馮玉祥率全體官佐同叩

▲梁啓超通電

南京馮副總統武鳴陸巡閱使各省督軍省長護軍使鎮守使師長旅長各報館鑒昊天不弔國生戾孽復辟逆謀竟實現于光天化日之下夫以民國之官吏人民而公然叛國順逆所在無俟鞫訊但今既逆餘熏天簧鼓牢籠恫脅之術無所不用其極妖氛所播羣聽或淆啓超不敢自荒言責謹就其利害成敗之數為我國民痛陳之倡帝政者首藉口於共和政治成績之不良夫近年政治之不良何容為諱然其造因多端尸咎者實在人而不在法苟非各界各派之人咸有覺悟洗心滌面則雖歲更其國體而於政治之改良何與者若曰建帝號則政自肅則清季政象何若我國民應未健忘今日敢罪共和過去罪將焉蔽況前此承守成[illegible]雖[illegible]猶可苟安今則[illegible]師士[illegible]挾天子以令諸侯謂此而可以[illegible]則[illegible]卓之朝應成郅治似斯持論毋乃欺天帝政論者又動以現今之黨派軋轢為口實夫黨爭之劇吾儕亦曷嘗不疾首痛心然須知既以憲政號於國中則黨別實無可逃避容之則漸納於軌蹙之則反揚其波今之定策擁立者豈能舉全國青年才智之士而盡阬之阬之不盡黨固在也阬而盡又焉知來者之不如今也今之主動者以淺薄之憑藉而謬師操懿之故智處文明之世運而夢想雍乾之操術　叩以立憲之義意舉朝莫之能解　使其政府幸而有一年數月之壽命則其政象吾敢為預卜曰　桓玄朱溫　時代之專制而已　夫專制結果必產革命桓玄朱溫寧有令終所難堪者則國家之元氣與人民之微命也然使果能得一年數月之苟安則吾民或且姑為容忍殊不知立國於今世非閉關而能自存苟不獲自廁於國際團體之林則國實不成為國今我民國各友邦所承認也當思前此易帝而民此承認果幾經艱辛而始得之者今易民而帝其得承認也艱辛將益倍于前當此國交中斷之期間國將誰與立於大地者且此首造逆謀之人　非貪黷無厭之　武夫即大言不慚之書生於政局甘苦毫無所知　他勿具論即如中央政費每月七百餘萬向仰給於鹽課餘款及各省解款不足則借債以補之試還現在北京之滑稽內閣對於此三項收入有何把握顧聞此次之惡作劇有某國牽線於幕內許出其銀行存款供揮霍吾事信否誠不敢知藉曰信也為數幾何一兩月澗可立待耳又彼董卓朱溫者在今日氣蓋一世志得意滿縱其逆軍橫行輦轂偷精視諸軍獨厚而必索現銀氣燄視諸軍獨高而勳肆陵轢以有教育有紀律之軍隊與彼共處一城而謂可相安無事以歷旬月其誰信之是故就外交論就財政論就軍事論此滑稽政府皆絕無可以苟延性命之理雖舉國人士噤若寒蟬南北羣帥袖手壁上而彼之稔惡自斃吾敢決其不逾兩月最可痛者則天下萬國將謂我國無復一人其綰軍符膺疆寄者乃如犬馬凡能豢養我而鞭箠我者則慴伏而乞憐於其下則此恥其不可洗濯矣最可憂者治董卓朱溫自斃之時小之喋血都門大之流寇數省而羣帥中曾無一人有戡亂之力勢必重勞鄰封越俎而代則此國其眞永刼不復矣啓超一介書生手無寸鐵舍口誅筆伐外何能為役且灼知樊籠之下言出禍隨徒以義之所在不能有所憚而安於緘默抑天下固多風骨之士又安見不有聞吾言而興者也抑啓超猶有欲贅陳者一年以來黨派主奴之見其詭譎變幻出人意表啓超痛深慟極向兩方要人苦口忠告勸其各自覺悟勿馳極端以生反動在吾則既竭吾才聲嘶力盡曾不蒙省察而急進派之策士惟日從事於挑撥構煽引甲抵乙謂可以操縱利用以遂其排擠之私而結果乃造成今日之局　今有董卓誰實何進　今有朱溫誰　實崔允　啓超前此曲突徙薪之論適以供若曹含沙噀血之資亦既痛憤積中誓將緘結終古今覩頹覆之巢復吐任喉之鯁知我罪我固所不辭來軫往車願賢明哲梁啓超東

▲馬君武致梁啓超電

東電悉民國不幸遭以鞫兇　復辟之事張勳康有為輩固為罪魁倪嗣冲梁啓超輩尤為禍首　蓋當今之世無論何種國家非法莫治　民國成立以來　君日以破壞約法破壞國會為事　始則附和袁氏以司法總長　資格　為賊畫策副署解散國會復破壞司法規復肉刑　及寵任既衰乃叛之他去　托言護國竊號名流共和既復君之行新約法　擁段為總統之策不能行內閣總理財政總長之夢不能達乃教唆[illegible]日在議會搗亂後　欲借宣戰問題以行其擾權亂國之陰謀及國民多數反對　君乃　日往來徐州蚌埠教人造反　以破壞約法解散國會為起兵口實督軍叛國君與湯化龍同為謀主　約法既壞民國仍存　張勳康有為之復辟不過更進一步　耳平情而論張勳康有為等為復辟罪魁倪嗣冲梁啓超等為叛國禍首　其罪惟均反對復辟為國人心理所同君等　同為叛國逆賊無發言資格共和終當復活國人不可屢欺[illegible]靜俟法律裁判可也工學博士馬君武

時評一

●我謂太遲（湘君）

▲廊坊接戰辮子軍死運已在目前國人咸慶大難戡平之速顧張康倡逆事在一日黎明荏苒間忽已五日近畿勁旅雲集何以不能立時撲滅而必待今日方始會師人謂其速我已以為太遲矣

▲匪特會師為然即以通電論馮華甫之電於肴日始發不知此三日間之躊躇審慎者果為何事討賊義無反顧乃握重兵據勝勢者無一劍及屨及之人即幸奏討賊之功尚非革除此等巧滑之心理國事正未可樂觀矣

本館廣告刊例

長行二行起碼第一日每行大洋四角第二日至第七日每行大洋二角五分第八日以後每行大洋二角新聞中縫加半封面加倍附行起碼[illegible]

本館定報章程

本埠及日本境內全年九元[illegible]

銷用國貨機器注意

本廠創設上海三十餘年首先發明鉛石印刷機器向蒙各界推許自民國以來為推廣營業起見添用新法製造花米油麥磚瓦以及絲廠用各類機器鍋爐引擎地軸輪盤一樣梁欄杆五金雜貨一應俱全並可包修大小各種機器代配另件限日可取決無延誤[illegible]

馳名三炮台香烟

又名綠錫包

君吸三炮台香烟

因為知道他是最上等的香烟

人吸假綠錫包香烟

因要人知道他是吸三炮台香烟

英美烟公司

農商部註冊

中國精益眼鏡公司

中國第一家自製吒力克鏡片

總公司　上海英大馬路泥城橋東

分公司　北京　天津　漢口　長沙

諸君欲戴合目光之眼鏡須先得完善之驗光、諸君若戴目光合度之鏡片與夫戴一金製邊脚而光不合度之鏡片其利害懸殊自不可以道里計然欲得目光合度之鏡片非兼有數種學術之専門家以其良久經驗最新儀器為之詳細審驗即不能適合個人之需要故鏡片之重要部分在於試驗而尤在於完美之試驗本公司驗光主任於學術經驗既自信有素而驗光室之設備尤悉合光學原理並備有各種最新式驗光儀器以期克盡所長倘承惠顧或賜參覲無任歡迎

總經理張士德謹啟

電話三八九五

介紹名醫閔梓湄

吳興閔君內科專家也業承家學夙擅岐黃一切疑難症候一經診視無不着手成春現在因事過申同人等懇切挽留暫寓英租界長浜路永興花園南首五十八號門牌敬告病家幸勿交臂失之介紹人楊信之沈聯芳朱五樓邱石安周湘舲邱毓庭王筌甫潘勳甫蔡鳳若黃廉叔吳漁生莫觴清

大學眼藥

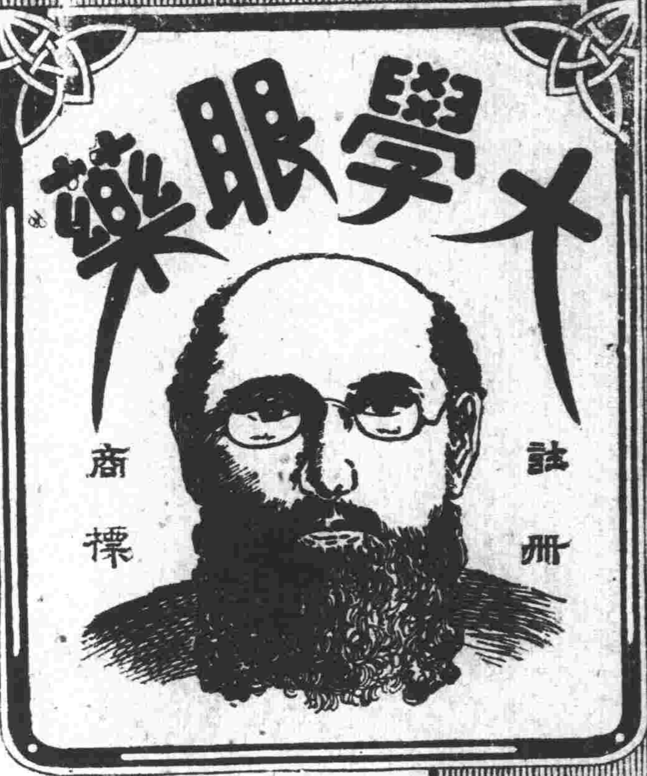

各埠大葯房及洋貨舖均有代售

內服六零六

清血　解毒

染楊梅毒最為惡劣

服六零六非常效驗

◎主治◎

楊梅結毒　風溼癱瘓
瘰癧癰疽　癬疥瘡癤
婦女婼病　小兒胎毒
筋骨疼痛　橫痃白濁
以及一切血分不清惡瘡瘋癲等症無論新病宿疾皆能療治且有生長新血強壯身體之功

價目每瓶大洋一元七角半　每打大洋十七元五角

本外埠各大藥房均有寄售

上海石路　太和藥房

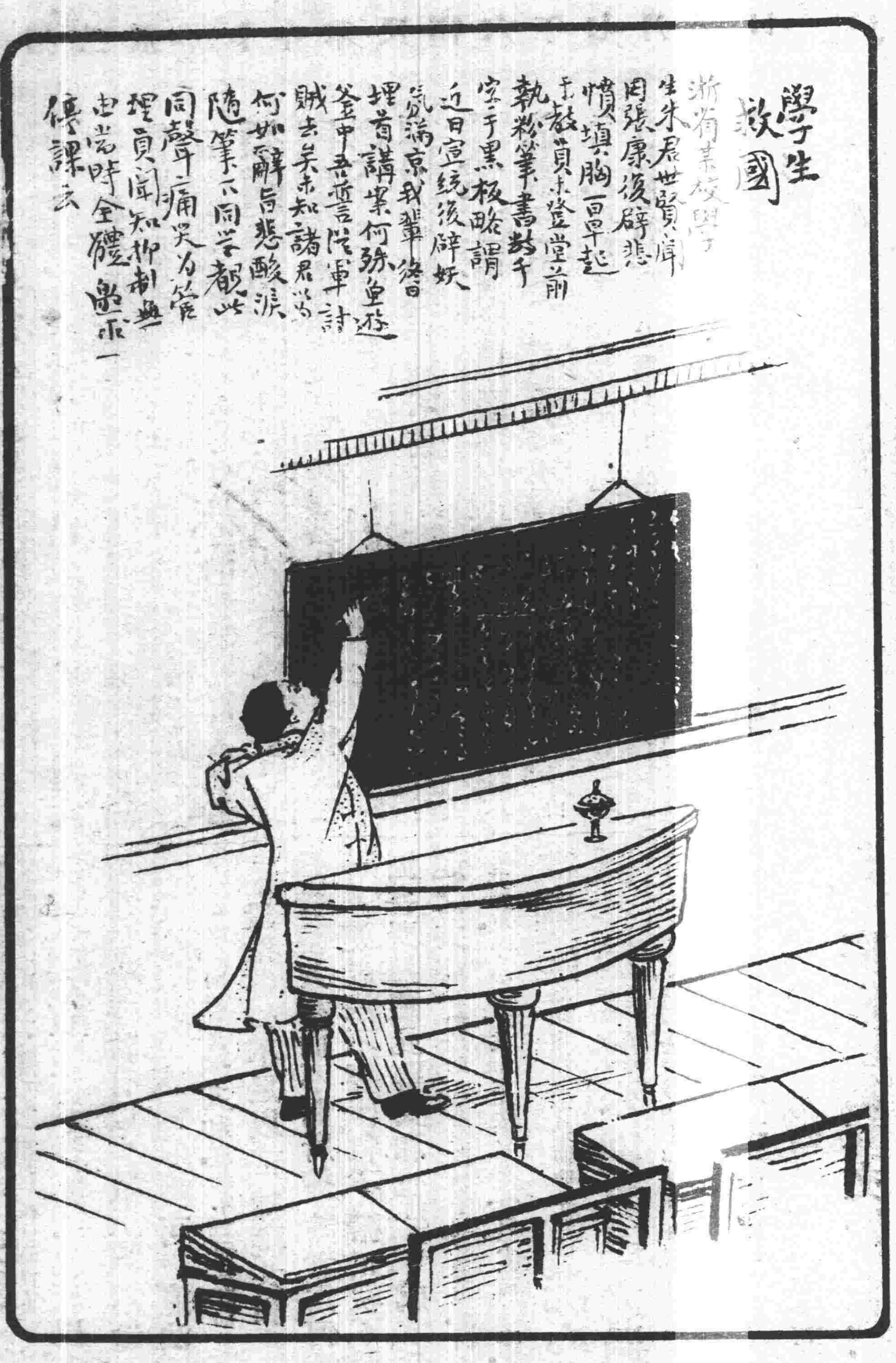

民國日報
滑稽畫
紀事畫
民國六年七月六日
第一百廿四號

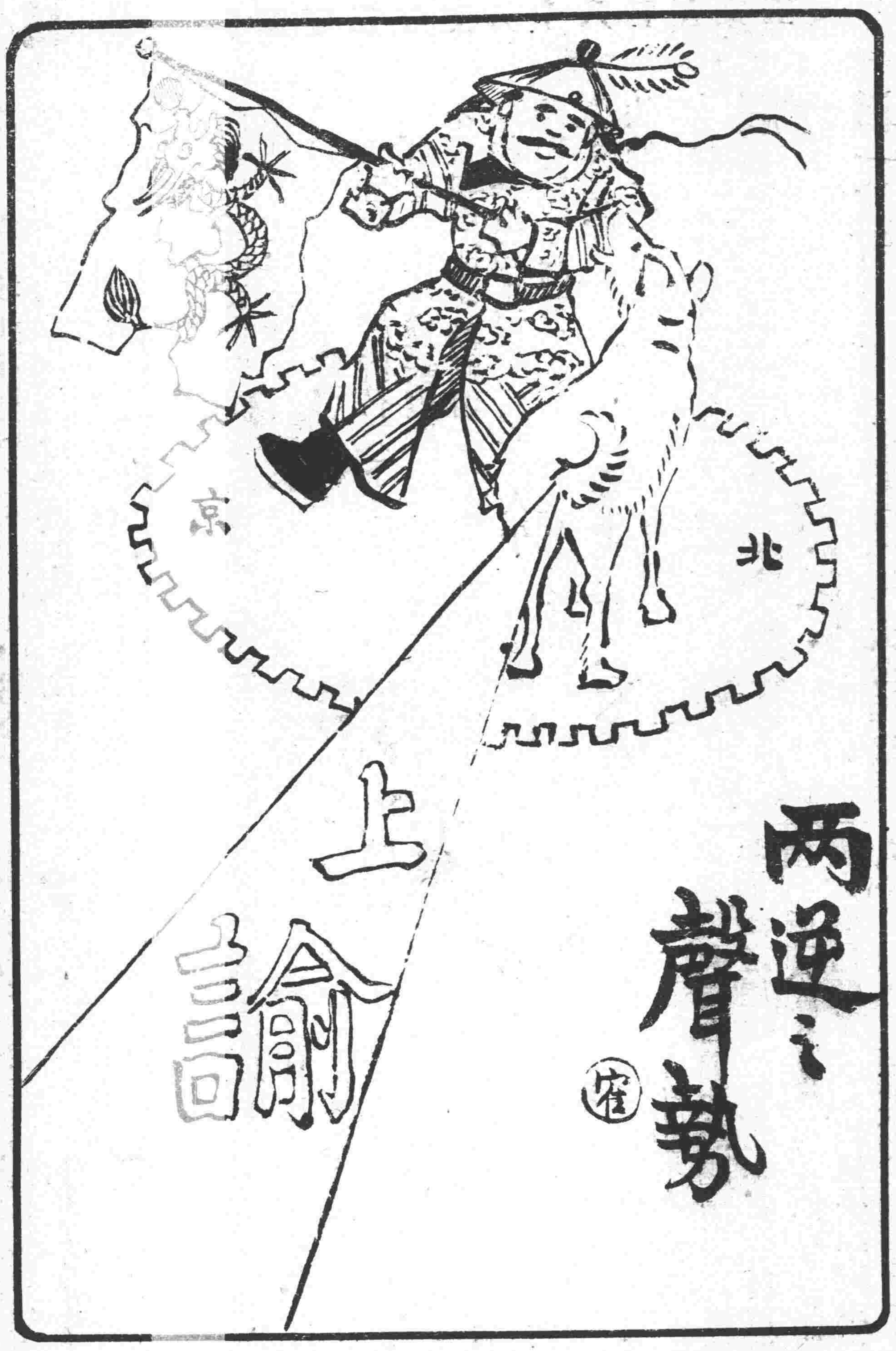

民國日報
劇評畫
成績畫
民國六年七月六日
第一百廿四號

▲吳宗慈等致馮國璋電

南京馮副總統鑒。閱公通電。以大總統已失自由。依法代理大總統職務 所有全國海陸軍應聽指揮 云云。是公業以大總統自居。但公須知約法所定。非僅副總統代行總統職權一項。依約法大總統不能直接發命令。必須國務員副署。而副署國務員必須合法國會同意。乃能生效 若公祇知援照約法代理大總統。而於大總統行使職權法定手續置之不顧。國人將謂公見利不見義 其將何以自解。公前同密佳電主張解散國會 與副總統之自行辭職。已根本不承認約法。代行大總統職權之資格由于副總統。副總統資格取得由於約法有效。公爲不承認約法之人。今欲履行約法上權利 法律上實有疑問。縱往者不諫。而代理總統後。仍蔑視約法。則 違憲之罪。至於一再。真心擁護共和維持約法者。其能冒昧承認乎。逆耳之言。倘希鑒察。吳宗慈。王乃昌。劉成禺。丁象謙。彭介石。萬鴻圖。

▲葉夏聲等通電

（銜略）民國不幸。叛亂相尋。前有 倪嗣冲等之稱兵作亂。威逼元首。破壞約法。迫散國會。後有張勳等之稱詞調處。擁兵入都。擁立清帝。推翻民國。手段雖異。其爲破壞共和則同。試思六月十三日以前。僞公民 政府嗾使圍困議會以來。旋而研究會議員。以憲法主張不能貫澈。相率抵制出席。旋而督軍團本研究會之主張。干涉憲法。旋而目的不達。憤憤出都。旋而段祺瑞免職。負氣而去。旋而督軍團稱兵作亂。旋而僞參謀處成立。梁啟超湯化龍與帝制餘孽葉恭綽等。均參機要。陳國祥充僞參謀處秘書長。旋而與張勳等一致要求迫散國會。凡茲舉動。揆之共和軌道。無一相符。當是時。段祺瑞梁啟超等。豈復以共和爲念哉。今者復辟之變。段梁又乘時以擁護共和反對復辟號召天下。夫復辟誠宜反對。吾人又安有不贊成者。然反對復辟可也。反對復辟而自命擁護共和。則吾人不能無疑。姑無論 段祺瑞本一武人。不知國體政體爲何物。梁啟超本懷疑國體之人。平日 但論政體而不論國體。吾人 斷不能保證其能擁護共和。即就近事而論。中華民國之命脈。繫於約法。而約法所未許之解散國會一事。段梁等實法外主張而復促成之。憲法會議 非出席議員三分二以上不得開議。非出席員四分之三以上不得議決。限制至酷。規定極嚴。無論何派何黨。欲求一過半數。已不易得。何況四分之三。是每一條之通過。非各派人多數之贊成不能成立。決非一派一黨所得而壟斷。共和法度。天下大公。無過於此。乃段梁一派。動以自黨少數主張之不貫澈。詬詈各派多數通過之成案。強指爲國會專制。而不惜以同盟罷工之手段。武人干涉之故智。求達其少數之主張。不遂則要求違法之解散。嗚呼。天下共和國多矣。孰有以多數表決爲議會專制者乎。孰有以少數主張不遂而欲破壞國會者乎。孰有以立憲國家。而可以違法解散國會者乎。其知而故爲。則是破壞共和也。其不知而爲之。則是不解共和也。有一于此。段梁等皆不足以言 擁護共和。若曰 反對復辟。即爲擁護共和。而不問所擁 護者爲何等之共和。強指一不遵約法不要國會不 循正軌不服多數之政治曰吾所擁護。此等共和也。則亦自 成其爲段祺瑞梁啟超之共和耳。如此則吾人雖同情于其反對復辟。而不足謂其能擁護真正之共和也。平心論之。共和本非若輩所慣。自不必強其擁護。若段梁必欲擁護。則須自覺其今是而昨非。果能 洗心革面。悔其既往。勉策將來。則君子之過。如日月之食。吾人亦當 捐除成見。誓與同舟。若外託擁護共和之名。不改平日之故態。則他日逆賊殄滅以後。吾人仍當求吾真正之共和。斷不能任令假借以爲其文奸之具也。至于宣告獨立諸叛督。與夫首鼠兩端之 馮國璋。雖有積極消極之殊。其爲破壞共和則。直接間接。其罪等耳。況論願之嫌。恩怨之異。百口難辯。何以自明。大勢所趨。吾知其必反對復辟。然亦何足與言擁護共和哉。謹告天下。以明是非。願天下真愛共和者。知所歸趨焉。則中華民國之幸也。葉夏聲。秦廣禮。居正。彭介石。吳宗慈。葉晉榮。王乃昌。

▲李燮陽致各省電

各督軍省長護軍使鎮守使各師旅長各報館均鑒。逆賊 張勳。實行復辟。醞釀已久。去年國會重開。燮陽曾質問政府。略謂中國之有張勳。猶家室之有大盜。理宜由政府嚴加斥革。從重懲治。快刀斬麻。無使滋蔓等情。凡我國民。應未健忘。詎政府養癰遺患。卒成今日不可收拾之勢。推原 禍首。段何能辭。今聞 段已蒞馬廠。宣言討逆。其心叵測。較馮尤甚。諸公應籌[illegible]公平。擁重兵。得此機會。宜速聯絡。聲罪致討。義旗所指。何逆不摧。光復共和。功在萬世。天下延頸企踵而望。是者不僅燮陽一分子也。李燮陽支。

▲西報紀事

▲字林報紀北洋派及進步黨計畫被張逆破壞

字林報 一日北京通信云 北京人今晨醒來。詫異之至。且皆含 不快之感。祇見約百餘面黝黯 破壞之龍旗。飄展於各公共機關之屋面。各大街軍警密布。而 面目可憎之定武兵則橫七豎八 麕聚於郵局電局之門次。及車站之附近。原來全城沈睡之中。張大辮已做了人人知他 六年來夢寐不忘而又人人料他未必有胆量敢做之事。其事維何。即復宣統於帝位。是已然覺悟於此事實之公衆。殊不愉快。對於龍旗無歡呼無慶祝。衙門中人皆垂頭喪氣 道中行人交頭接耳。輒見 頻搖其首。人人欲知此事何故爲之。及如何爲之。對於此等問題之解答。擬一般擬識及官中消息。大致如下。張勳 昨晚 曾至劇園。又赴某處 筵席。然後回寓。同寓時。非常得意。其得意之程度。蓋除製造皇帝之人以外。不能有也。張歸時在夜間十二點半鐘。少頃。王士珍。江朝宗。及其他軍界領袖二人。同應張之電話急召而來。張見北京軍界要人業已齊集。即以彼所醞釀之戲劇中人之架子。對衆宣言曰。諸君。余抱復辟之志。於茲數年。此次余離徐州。即挾此目的。迨到天津。各方面均言此事不可爲。余氣爲之一阻。迨余到京。而胆氣斯壯。今決於今晚實行。不論諸君贊助與否。余必使宣統皇上登極。諸君願之乎。衆聞此言。大錯愕。同聲爲含糊之反對。而此皇帝製造者。不容有含糊。復對衆言。諸君肯贊助者。即留此。否則速乘汽車回去。預備明晨在北京城內打仗。可也。夫北京打仗。乃北京軍界人物所不敢者。以恐遭外人干涉也。張勳知之。故以此相恫嚇。衆卒允之。於是張勳率衆入清宮。清宮中人皆大驚。蓋此項戲劇。其中扮演之主角。無非啪嗟。相集草率登場。人人皆出於意外。至宮中一幕。除 磕頭而外。其他 如何演法。不得而知。但聞婦女多贊成。之男子則竭力反對。尤以宣統師傅爲特甚。 清宮一幕既畢。乃往總統府見黎總統。 黃陂絕對不允。謂祇可讓位於副總統。而不能讓位於清帝。 黎公態度之堅決。實可敬也。今日早車有重要政客二人。匆匆出京赴津。一爲李經羲。一爲梁啟超。 征塵甫卸。即各以復辟之性質。報告同派中人。二人皆垂頭喪氣。慘戚不歡。李謂復辟絕非北洋派之計畫。張勳此舉。直不啻拖北洋派人全體下水。而將北方各督軍之大好計畫。破壞無餘。梁啟超。言北京人士之最不歡迎復辟者。爲清室之忠友與君主立憲派人。（譯者即指後文之帝制派而言）進步黨人聚而談論。無不痛恨此前邊防大臣蘇元春之廚子。乘機肆其密謀。毀壞進步黨之良策。使北派人運動之全部。（譯者按即指北方各督軍之稱兵要挾而言） 在南方及世界人眼中。均失價值。今日有進步黨某政客語人曰。倘張勳不入京。政潮或早已和平解決。督軍團之舉兵。全中國皆知其正當。即解散國會。亦屬正當。人民既厭倦內亂。急進派人欲喚起南方以抗吾人。乃不可能。齊如是。則吾人將得一新內閣。一新國會。終且得一可以施行之憲法。然今者南方若起事。又誰能責之耶。是皆不學而愚蠢之張勳。貽害吾人。彼自以爲忠於清室。實則禍之耳。（譯者按此段談片。如果確實。殊耐尋味）進步黨中之確有帝制議論。今日各方面均已承認。但負責任者。又均知彼等時時討論帝制。擬作爲遏止內亂之最後方法者。並非張勳黑夜中所行之帝制。（譯者按此說如確。更耐尋味矣）而北洋派中最保守之各領袖。對於清帝復辟。亦莫不反對。願望張勳得最壞之惡果。此項惡感情。確非虛假。今日飯館中有人公然表示意見。謂 北京小小開戰。如爲國際上所許。則 張勳之頭必於四十八小時內落地。矣同時復辟之上諭第一道。今日午後已在街上發賣。每張售六銅元。購閱者頗多。皆曰 必購一紙以作古董。以嶄新之政府而曰古董。不祥甚矣。北京狀況。仍安靖如常。華人上下。似有兩問題。一曰段祺瑞如何。一曰日本如何。在公然歡迎復辟之古董人物中。亦多承認段氏反對此事甚力。甚且有謂 進步黨中之較老一派人。或能贊成虛君共和。而段氏則無商量餘地。至後一問題。盛傳日本已派兵百人。於今晨由津至京。中政府之 日本顧問曾與張勳商議一切。此乃確實消息云。

▲大陸報 五日 云。推翻張勳帝政之奮鬥。業已開始。領袖者爲 段祺瑞。昨本埠接直隸第八師師長 李長泰通電。謂 段祺瑞在彼營中。已決定興師討逆。爲衆前驅。李軍。駐於馬廠。馬廠地臨津浦路。線離天津約 四十英里。除李之第八師外。保定尚駐有 曹錕軍 隊五師。段氏亦可調用。連日每多一新發展。即令人愈確料 張勳帝制之壽命。或且不及袁世凱之半。除西南諸省天然反對復辟外。已有其他八省宣告反對。 以馮國璋倪嗣冲 攻徐州。府于南段祺瑞中斷張勳與徐州之交通。則張大辮危矣。至 上海局勢。自決定將中央政府遷來此間後。現在又有變更。南方軍界中有願馮國璋以副總統之資格而率兵討逆者。而馮於通電中。顯然言黎總統既已失卻自由。不能行使職權。應由彼代行大總統職務。 關於此點。上海諸領袖頗爲反對。程璧光上將首先電復馮氏。謂已派艦迎黎總統南下。按迎黎一舉。日來已有人知之。惟公布消息則以此電爲始也。昨日上海陸軍當局對於此問各領袖提出條件。（一）允以馮國璋代行大總統職務。（二）由馮通電各省。請加入彼所統率之討逆軍。（三）政府應設于南京。當經各領袖討論甚久。決定不加以反對。雖是否確[illegible]政府設於南京。[illegible]有可疑。而 許彼統率討逆軍。則十居八九。也由此發展觀之。可見移政府於滬之計畫不免展緩實行。至少須待諸軍事方面之事解決以後矣。此間對于王士珍被監禁之消息甚爲注意。僉謂即此可見王與復辟事無涉。所傳王亦預聞者。殆出於揑造。與謂黎馮陸三人呈請復辟同一爲惑人聽聞計耳。

▲同日字林報云。昨日馮副總統與上海諸要人合拍一電致在津之段祺瑞。問伊是否南來。段之答復。以天津能否取得可用之軍隊爲依據。如彼所有軍隊業已足用。則天津大約將爲共和軍之總機關地。否則彼將來南京。而南京將爲討逆軍發軔之中心也。上海大局。昨日極爲安靖。海陸軍界及各領袖協力同心擁護共和。現正預備出師。不過時間問題耳。

▲字林報三日開封通信云。此間一星期。吾人所聞政治事。惟祇見之于北京報紙。中級官員之不能與上官接近者。略有震動。南方人在此亦頗激昂。趙督軍已被任命爲河南巡撫。且命懸掛龍旗。然而衙門四周平靖。情形依然如故。龍旗亦未掛起。且並無關於此事之告示云。

▲五日文匯報云。關於復辟之舉。除幾乎 全國一致聲討外。目下尚少新發展。復辟上諭以說謊爲根據。所指爲呈請復辟之人。均已一一辨明未曾預聞。此種根據殊於皇帝之主義少所贊助也。張勳自南京出奔之後。始終爲民國之一種危險。其盤據于徐州。實爲民國所萬不當允許者。大約此次復辟劇之結果。即爲張勳之覆敗。現南方討逆軍已在組織中。然以勢推之。或 不必竟有戰事。新帝國即已崩

胃癖奇藥

人生傷心之事莫甚于無後庭幃生前冷落抱伯道之悲墓塚淒涼死後歎若敖之餒[illegible]

功參造化　强種固髓　廣嗣金丹

驥雲先生有道不佞先天不足後天失調甫屆强仕年華竟衛春宮秋令戶居抱恨膝下猶虛伯道之憂其何能已屢次求醫問藥奈竟影響毫無幸承摯友指引曾購盧參茸廣嗣金丹善能強身補血益壽延嗣不佞聞之歆動當即購洋購丹一料如法試服不半料已覺四肢和煖萬象回春回閱書中廣卷之處枯楊得生稊之兆精神[illegible]

令年八十有二復將此方搜羅異藥如法製成以爲無子者之津筏惟竭力訪求只得五十餘料每料合價數十每料男女兩種及萬金不換說明書一冊共裝一盒取大洋十元藉廣道人濟世之意區區之心天日鑒之隴西奇路五十六號洋房次羅大藥房附告者此項[illegible]敦仁堂[illegible]山藥專託次羅藥房經理並無分設發久售處

現將告罄 修煉須時必陰歷八月中可 八月[illegible]

[illegible]盡是男胎[illegible]尤奇者[illegible]

[illegible]康強尤富山莉殊胎已結日前坐蓐則呱呱墜地者果然其聲[illegible]姓壯筵開湯餅慶衍宗祧飲茲神丹功深再造爲此略陳顛末敢藉[illegible]頌壺安甬郡駱駝橋盛其忠鞠躬附價每盒洋二元每料十六盒收回藥本洋二十八元雙料又名丈夫再造天功效神速每盒五元試服一元 上海盆湯弄寧波路口崔氏瓣香廬總發行所抄登本廬分設天津東北城內 長沙糧道街 前 南京下關大馬路 杭州陳列所 無錫北門外江陰巷內 安慶軍署

類未可知耳。

五日上海泰晤士報云。昨晚夜深時傳說本埠中國銀行接到一北京電稱張勳已被殺張部下與王士珍軍隊正在開戰

歐洲戰電

◎三日俄京電 今日俄國公報宣稱查洛乞夫方面俄軍攻勢繼續勝利 昨日共俘軍官士卒六千三百人獲砲二十一尊機關槍十六架炸彈砲數尊俘虜仍絡繹而至 星期日俄軍在白里柴尼俘軍官五十三員兵二千二百人

◎三日俄京電 聞敵軍現遂漸開離白里柴尼 蓋該地已三面被圍故也柯宇乞距白里柴尼十英里加里西亞戰線廣約二十英里

◎四日倫敦電 公報局宣稱敵飛機於上午七時出現於英倫愛塞克司天空 英軍以抵制飛機砲與戰敵機擲下炸彈數枚 詳情未悉

◎四日倫敦電 公報局宣稱今晨敵飛機十三四架由東北攻擊哈維區據最近消息謂死八人傷二十二人且微損產業英軍抵制飛機砲擊散 敵飛機隊是時因雲低不能辨別英飛機與敵機交戰敵機遂向海飛去是役歷數分鐘之久

◎三日倫敦電 路透電社得悉六月間瑙威船之爲德潛艇擊沉或觸水雷而沉者共四十三艘 載重六萬[illegible]噸

◎四日華盛頓電 據政府宣稱美國第一批遠征軍 赴法時途中曾爲德潛艇隊攻擊兩次 美驅逐艦與戰至少擊沉敵潛艇一艘其餘敵潛艇必因美艦砲火甚准遁入海底 美船無一爲敵擊中亦未喪失生命

◎三日亞姆斯忒丹電 柏林宣稱興登堡上將與魯登杜夫將軍已抵奧軍大本營親見奧皇 德奧各報同時載有一文謂同盟國如能堅持至潛艇告成功績時則終必獲勝 潛艇不日可迫令敵軍議和 敵軍知之頗諗故繼續從事其無希望之攻擊又謂德奧聯盟軍不可破 此文顯出興登堡授意用以慰藉奧人

◎三日亞姆斯特丹電 奧皇已允大赦政治犯

◎四日倫敦電 英皇諭兩院今日懸美旗

◎三日倫敦電 路西爾貴族今日在下院宣稱協約國議開大會討論媾和條件英俄現正互商此事

快信

▲南京

●馮督軍初接復辟電尚猶豫 後察各將佐均極義憤始於冬日下午宣示態度

●阮忠樞 特與馮氏素有交誼竟敢祕密來寧多方運動 馮亦祇加呵叱並不拘絷 現阮已離寧

◎昨忽傳逆賊張勳爲王士珍所殺 明知非確仍爭相傳說民心即此可見

●各省督軍省長來電皆反對復辟 惟倪嗣冲張作霖張廣建許蘭洲等尚無電

●有人勸馮直搗徐州逆巢馮未允

●組織臨時政府事在祕密商議中

◎近日軍省兩署門禁森嚴 辦公人員均佩有特別出入證

▲蘇州

●朱鎮守使自甯返蘇

●水警 二廳趙廳長先後派師船四十餘艘前往勦捕太湖帮匪首領管大肚子趙考寫子等

●朱鎮守兼使定今晚在奉直會館會議防務

●紗緞各客帮 聞復辟消息一律停止辦貨

●水警在常熟捕獲盜犯陳阿根等七名趙廳長已交司法科訊辦

▲杭州

●楊善德自知地位不穩欲乘機討賊移轉浙人眼光連日召集童張兩師長等令各抽調勁旅與第四師一部分合組北伐

◎昨尚有人見張逆駐滬偵探長林世豐在杭又有人查得張逆前日致林電尚由楊善德轉遞

●楊善德密派偵探調查國會議員省議員及由滬返浙者之行動

●楊善德又派趙禪赴甯勸馮速代行總統職權

要聞

●反對復辟聲中之浙江

▲詰誡軍官不准離防 浙省自復辟後楊督軍首先召集軍官會商防務連日以來規畫布置已經妥洽惟駐紮浙東寧紹台金衢嚴各處所有省防事宜應由第一師負全部中大半部之責任頃聞督軍已傳諭童張兩師長暨第二旅長李煒章轉飭所部軍官佐不得偶離營次以重職守

▲電召顧使星夜來省 督軍自接到復辟之電連日特開軍事會議頃聞楊督軍以茲事關係軍務至爲重大兩鎮守使份子均應親自列席會商對付方法除嘉湖王鎮守使已因公在省外昨特飛電甯台鎮守使顧乃斌令即星夜起程來省列席軍事會議云

▲王鎮守使起程回署 嘉湖鎮守使王桂林君因公來省適值復辟事起連日列席軍事會議商承稱稱茲因防務重要亟應遵照議決辦法前往布置特於昨日(三日)上午向軍署禀辭即於下午起程回署矣

▲省議會開會之消息 浙江省議會議長沈定一君前因事赴滬現在北方政潮愈演愈奇浙中軍政各界既一致反對復辟議會爲人民代表自應聯絡各省表示民意擁護共和聞擬即日來杭依法開會俾臨時政府組織法得以共同討論並催秦副議長先行到會任事矣

▲路股亦受復辟影響 浙路股欵清算處未付路股本息尚有六百餘萬元 該處業主任撥初會以催償路欵爲股東付託之專責所有第六第七第八各期股欵迭與交通部交涉允飭交通銀行總管理先行籌解一百萬元 現在京師忽發生復辟怪劇此項路股恐受意外之影響 業君因亟促北上赴部探聽消息矣

●龍江潮始末記

黑龍江函云自畢桂芳被迫離江讓位於許蘭洲後數日內省城尚稱安謐上月二十四號忽起風波省城馬二團全團出城協同英巴兩旅暨袁李各團擁護畢督回任相傳英巴已至昂昂溪省城軍警戒嚴謠言四起茲將此事始末記之如左

▲英巴之反對 許蘭洲久欲充任督軍因各省與中央脫離關係當日逼迫畢督協同各省獨立時即有督軍府李參謀長警察廳廳長兼警務處處長楊云峰爲之主謀擬以兵力强壓畢督退位當因英巴兩旅長極力反對始不果行初許曾連電英巴兩旅長晉省英得電即日來省巴則在哈候訊迨英抵省首先聲言擁護畢督許乃使人說項又親商數次英發急擬饗以手槍許遂不敢造次包亦即日返哈迨三日英又來省許擬將英囚禁在師部招英來後先以兵力迫英允許接任督軍暗裏畢督讓位即日離江英未及候畢交卸即日回哈使人暗探畢許之交卸情形即行報告乃在哈組織機關與許脫離關係通電各團營擁護畢督聞各軍協商者十居六七各軍擁護畢督回任聞響應者不下十餘處

▲調停之無效 許以各軍擁護畢督遂於端陽節日暨次日連日開會籌議對待各軍之法許委龍江縣知事杜蔭田赴哈面見英巴各軍長調停和平之事又發表任國棟旅長升任陸軍第一師師長(即許之師長缺)駐省英旅長升任騎兵師師長袁慶恩雙全李慶祿升任旅長均係以許蘭洲之名義加以委任許氏以英氏反對擬將騎兵旅改爲師部即以師長餌英不意六次拍電令其來省英不答復又馬一團團長吳士傑係歸許之師部屬久駐省城中因不服許之行爲忽於端陽之日率隊離江又將各要人在省眷屬[illegible]偕該團兵丁[illegible]到哈辦理與送與畢赴部並云即時回省[illegible]後即將全團暗出省城遂與許立於反對之地位矣

▲許氏之調兵 畢桂芳在任時因勦蒙事宜將在省各軍拔隊出甸省城各連每連僅有二三十人核計在省之兵僅有四五百名許氏電調各軍來省保護聞各軍無有應覆者即有覆電亦謂防務緊要無暇南來不肯服其命令許以各軍反對乃使任國棟調其部屬來省防備任即函電交馳紛紛調撥聞任之部兵均在索倫山與安嶺一帶出防蒙匪英氏得此消息亦派兵在昂昂溪南截其來路任不得已急電調各處駐防陸軍茲於二十四日二十五日連日到省三營一爲陸軍營一爲蒙營一爲索倫營駐東西南三營派員接待餉彈子母任兵自用以[illegible]

▲政界之情形 省長公署人員政務廳長蔡品三送畢出省即在哈隨從英巴又有諮議長談抱帆秘書連幕琴高平周先後請假兩月聞亦入英巴部屬現在省公署人員爲之一空又龍江道尹張鶴岩財政廳長魁星階外交署長范其光高等審判廳長周玉炳高等檢察廳廳長楊光湛以時局危險均數次辭職許百般婉留以政務廳廳長蔡品三財政廳廳長魁星階連次辭職未便久留擬委任李夢庚爲政務廳廳長朱文元爲財政廳廳長稿已畫行惟未通過各人云又清鄉局幫辦張藻辰於畢未出江時聞許有密謀密告畢督以調英維護並請俄兵保護畢恐人民塗炭有關國恥當面拒絕事被許聞使衛士八人赴張寓逮張值張在法廳作拍克戲未獲嗣張聞息即雇車潛逃

地方新聞

▲蘇州

●龍社重行比賽 蘇城各龍社本年由上海救火聯合會通函各埠預期舉行早誌本報茲因日前比賽急迫未能完備經保康治安等社發起仍於舊歷五月二十分龍日補行比賽地點在閶門馬路南陽里口已函請上海救火會屆時派員來蘇公評以別優劣云

●牧師化導罪犯 宮巷耶穌教監理公會牧師史玉崗君自民國元年邀集中西教士組織宣講團每逢星期一蒞陸軍監獄演講耶教理道此次幷備蒲扇六十柄毛巾六十塊派人赴監分贈各犯誠稱熱心矣

●坍屋傷及行人 南區樂橋堍聚仙茶室房屋年久失修昨晨忽然全部坍塌當有挑餛飩擔某甲歇息門旁慘遭壓傷聞有性命之虞幸時甚早路人稀少致未殃及他人云

▲松江

●查勘公有森林 西門內左營校場隙地自縣立六高小校闢爲公有森林督軍昨委王德熙於今日蒞松清丈該林地畝該林因當時係第一高小校長列名呈請縣署立案故王委抵松與該校長接洽後即實行清丈矣

●劇社相繼輟業 此間第一社新舞臺兩劇場以[illegible]大反[illegible]旅滬同鄉會再控告[illegible]氣炎[illegible]看客寥寥勢難繼續於日昨均已閉歇

▲無錫

●逆賊影響繭市 錫邑蠶桑本極繁盛今春繭總過而飼養夏蠶者以氣候適宜故較諸春蠶並不減色現在已大批大眠轉瞬即將上山結繭各繭商以春繭獲利故攜欵來錫採辦鮮繭者極爲擁躍不意張逆造反復辟之警耗傳來金融首受影響銀根奇緊業繭者與救大爲減色近日赴[illegible]公所報開者不及半數前日繭業公所特開會議當經議決於夏歷五月十九日南北兩路一律開秤繭價看高不得過三十五元一般育蠶家以夏葉昂貴售價反較春繭價賤莫不憂形于色

▲清江

●工場補習實業 省立第四工場場長陳小圃以青年工徒類多失學特禀准省署開辦實業補習所所址附設場內其辦法大旨分甲乙兩級畢業期甲二年乙四年各招生五十名惟不向外招悉以本場工徒選入肄業

●設局撲打蝗蝻 淮安西南鄉發現少數飛蝗當局者爲愼事起見特飭委履雙溝汶河一帶督同鄉保集丁撲滅並設局於臘家碼頭以求辦事之靈便云

▲杭州

●錢業顧全市面 省垣錢市現水前日因張勳挾溥儀復辟驟升一元八角人心恐慌四日上午八時柳翠井巷錢業公所各同行集議行情力求鎮靜維持議決將現水減去一元三角計每百元僅升五角嗣後每逢雙日現水一律從輕單日爲劃帳之期酌量加重云

▲紹興

●女校請款維持 紹興成章女校經費支絀難以持久倡由校董孫棠蘇校長屠長賡等呈縣請將停辦大通女校每年應得常費入官沙地租息撥給該校俾資補助宋知事昨已據情轉呈省長公署暨會稽道尹核示矣

時評二

●廢除清室 (無射)

此次復辟由逆賊張康主謀無待煩言惟清室是否被脅出此事前是否承諾尚爲疑問然亦不能證明清室絕對不欲復辟則今之論者何已汲汲爲清室開脫耶

▲即退一步言之清室果全爲人所脅而留此民所共惡之帝號實足爲奸賊利用之資大之危害國本小之淆惑民志于民國究有多少阻礙故爲鞏固共和計不可不乘此時機廢除清室而不得專蔽罪於張康二人

▲民主國而許有特殊之小朝廷本極離奇況五族眞共和何得許滿族有此特別機關享特別權利此又民國不容清室存在爲法理之所當然者也

兩腋 西立愈

兩腋狐臭天暖尤甚凡男女患此症者極惹人厭傳染兇女離間夫婦實貽終身缺點此藥係西藏汪氏秘製有力能透進毛孔剷除臭氣瞞服採用即可斷根用法

基督學校生第六期夏季補習科並添課啼鵑美術函專科
校址…勒路十六號 詳章…索 請附…花一分

每瓶大洋五角
主治 所胃氣痛 反酸作噯 胸腹脹飽 宿醉 隔食

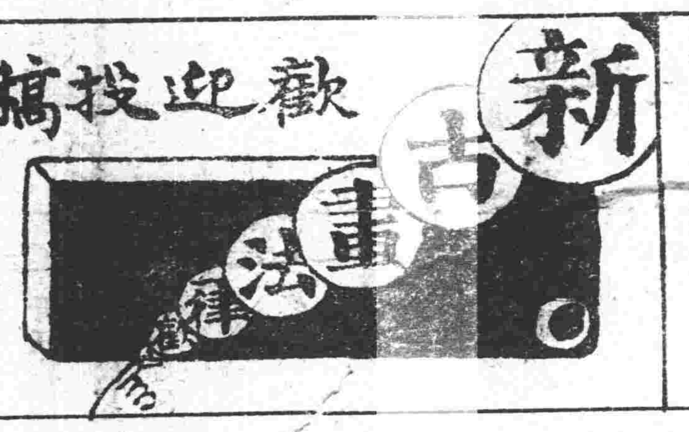

歡迎投稿
(甲)時人佳作 (乙)學生成績函 兼論古今畫法 畫稿一律歡迎紙張與筆墨尺寸照本報畫幅大小圖畫宜濃墨硬筆勿得渲染烘托便於石印如要將原稿寄還者函內書明地址一經登載如命完璧
本報圖畫部啟

續雲天
新到兩種怪物
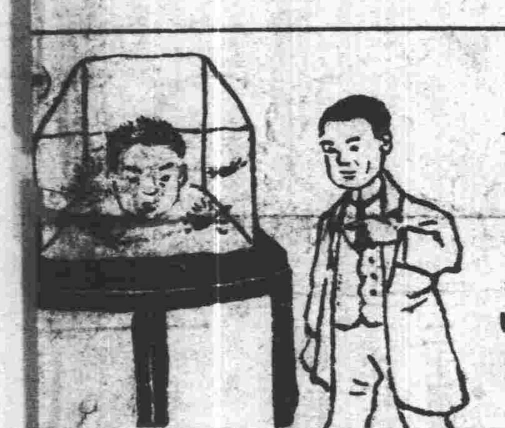

雹碎春紅記

十五續 聞野鶴

翌日謝生晨起見畹英於庭則大駴知定有他故亟趨入市則途人咸白眼相加辱之唯恐不力譬之遺矢而起餘臭所播眾為之避其理一也既而慘耗遠至知麗雲殉矣春花不再好夢成雲則不覺掩淚自訟曰我雖不殺伯仁伯仁由我而死雖百其身復何能續慟哭者再迺造麗雲之闥則見繡帷無恙餘香渺然復不禁有物是人非之感遂題兩詩於壁詩曰

墜歡成夢夢成煙一霎風華又二年 三六鴛鴦盡獨

偶江干憔悴采菱船

天空寡鵠獨徘徊鳳去臺空事可哀一片繁香河畔路江南愁煞賀方回

遡竟遂揮淚而去是晚沙毋久待不歸方切疑駴畹英則已拋之庭外呱然作哭隨風斷續沙母聞之乃益煩懣既而源蟾漸沉殘星無語鄰家譁聲大作奔走相告曰謝家佩郎亦挾波逝矣

未完

請試雙妹老牌

價目
大號每瓶四角
二號每瓶二角半
三號每瓶一角半
四號每瓶一角

閱此告白可生無窮之利

稻草種冬菇◎其法極易◎其利極厚◎一元資本◎可生十元之利◎獻本輕利重之小實業也◎鄙人爲普及生利事業起見◎特將講義贈送各界◎期以陽歷七月爲限(外埠酌量通融)欲得者◎請附郵票◎本埠二角◎外埠四角◎信到立即寄奉◎件處上海閘北鴻興路宙字六號轉交鄙人可也 靜生謹啓

不靈還洋一塊 [illegible]

靈藥

注意◎外埠函購[illegible]加一當日回件郵票九折◎上海英大馬路新巡捕房對面大慶里一百九十四號永達藥行謹啓

舒筋活絡金風藤酒

[illegible]風藤者西藏寶物也功能追風祛濕舒筋活絡[illegible]骨痛麻木服之立見奇效今以此藤釀製爲酒功效神奇凡男婦中風[illegible]濕入筋絡口眼喎斜癱瘓等症藥力大而效速半身不遂及跌打損傷骨節酸痛病在垂危將此酒飲少許無不痊愈也 每瓶一元

天蟾舞臺 五月十八夜演
附設二馬路新新舞台原址 電話三七零二
禮拜三日戲暑假暫停禮拜六禮拜日准演日戲全體藝員一齊登檯
夜戲價目 特別減價 大注意 頭等正廳二角 特別官廳四角 特別包廂五角 三層頭等一角
張永福 慶陽圖
余小菊 瑞廷楊 進士
小月 楊笙樓 藏劍
張 桂軒 宙鋒
三魚宇 安州
陸登 潞 盡忠
馮志奎 小楊月樓 馮子和 趙君玉 蓋叫天 △△△△△△ 全部紅菱豔
林樹森 陳嘉祥
◎紳商特煩著名愛國部全武文作傑戲好◎

新舞臺 五月十八夜演
本舞臺電話南市二千四百九十一號 北市電話三千二百十號
北來車輛直達本舞臺免查照日夜開演文武藝員一齊登臺准演
夜戲價目 二等一角五分 頭等三角 特廳六角 特廂七角 八樓八角 每間花樓六元
劉漢臣 六部大審
邱治雲 張順來 周鳳文 趙文連 大正本 快馬捉臭虫
夏月潤 潘月樵 華連芳 三雄絕義
張德祿 毛韻珂 趙文連 全本明末遺恨
夏月珊 邱鳳治 周文云 本

丹桂茶園 五月十八夜准演
新添特別佈景五色電光
陳小楊 張陳金 菊琴文雲飛彩月 芥仙奎仙珠霞奎 薛中縫 家搭年 將縣轉
牛桂芬 查潘鬥勝
一聲雷 打棍出箱
曹 繆 △△△△ 探陰山
蕙峯 割髮代首
陳鑫峯 四郎探母
苗茹 全本空城計

大舞臺 五月十八夜戲
夜戲價目 大減價 二等正廳二角 三層包廂一角 特別官廳三角 特別包廂五角
小寶義 子都 大伐
王又宸 捉放曹
趙如泉 蕢雲 殺子報
林顰卿 改良花田錯
楊瑞亭 全本目蓮救母
◎◎◎◎◎◎◎◎◎◎

丹桂第一臺 五月十八夜戲
增長勝收關勝
陸艷香 玉芙蓉
小香花樓 高挑 冲 華車
小串 王 石靈珠 明月 △△△△ 珠 砂痣
滿樓 金錢豹
有名月明 俠
麒麟童 頭本 俠
王靈珠 俠
三麻子 二本 俠
李春利 俠

時新昌洋貨號
英大馬路抛球場西首七十七號
本月十二日起大減價兩星期

中國第一家創製克羅克司鏡片
光華眼鏡公司
總公司上海英大馬路泥城橋東大慶里口
支店 北京 烟台 宜昌 沙市 九江 湖州
農商部註册 本公司向設北京前門外觀音寺售各種科學原理光學鏡片悉合專製
農商部評定爲最優等之出品給有特等獎憑
立克司克羅克司及托立克司立發
[illegible]今者市上鏡之售劣貨者多不但不能護目反多害目本公司鏡片無一不精[illegible]
諸君於舊歷四月廿六日先行交易然後再定且有各種新式金銀邊各界惠顧特別拆扣 電話五一三四六 [illegible]

繡雲天 在四馬路大新街口 電梯角半 梯盤一角
三層樓商場 百貨俱全 四層樓彈子房 電話 上四千九百七十二 下四千〇九十六

今天起 大減價 電梯角半 梯盤一角

本公司新從外洋購到鱗狸一頭甲坚如鐵其形如狸又有活海狗一頭均陳設於七層樓上其餘蜘蛛精活人頭人面猪任人觀看不另取資特此奉告

一二層 福大旅社 新新旅社 價目自六角至四元凡住本旅社者贈送繡雲天之遊券
三層 商場 百貨俱全 別有趣味 普通西餐 特等西菜一元 中餐券半元 餐券半元梯游資在內 三點至六點半 七點半至十二點 培德社 女子新劇
四層樓 一點半至四點半 八點半至十二點 小京班 四點半至七點半 八點至十二點 電光影戲
五層樓 三點至四點 吳玉蓀 白蛇傳 七點半至八點半 謝鴻飛 三笑 八點半至九點半 范少山 蘇灘 三點至五點 九點半至十點 女校書 一點半至六點 五點半至十點(邵文本) 十一點半至十二點(文濱)灘

笑舞臺 英界廣西路中 電話三五一五
(價目注意)△夜戲 頭等正廳二角 特別正廳一角 特別包廂三角 △日戲 頭等正廳一角 特別正廳一角 特別包廂三角
五月十八夜准演拿手好戲
痴皇帝

民興社 法界三洋涇橋 歌舞臺舊址
日戲特廳二角 夜戲特別包廂五角 電話三一三〇 手巾小賬分文不取
五月十八日准演 ▷鄭元和◁
五月十八夜准演 ▷李三娘◁

上海依巴德最老電器公司
五馬路十三號 電話五百七十號
禮拜封関照常交易
老牌風扇
各界注意 留存贈券

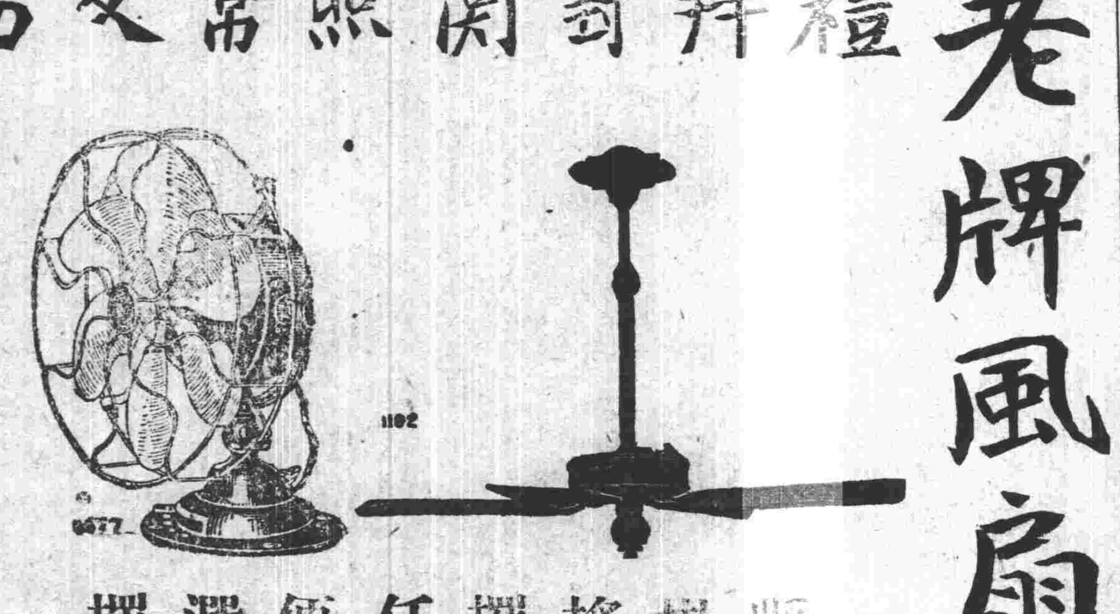

懸掛搖擺任便選擇

中國柏青氏大藥房 發明子午解懸丹廣告
上海棋盤街泗涇路口便是
應時靈藥 加重貴品 用之便知
子午解懸丹 治螺吐霍痧中痧亂子午腳抽筋瀉痧每大瓶洋三角
痧藥蟾酥丸 大瓶二角 小瓶一角 治四時痧氣腹痛絞腸痧鳥痧脹每服七丸重者十四丸
八寶紅靈丹 大瓶二角 小瓶一角 治四時不正之氣霍亂痧昏悶寒熱吐利頭眩腹痛每服七厘
靈寶如意丹 大瓶二角 小瓶一角 治傷暑中喝身熱肢冷吐瀉腹痛每服七丸重者十四丸
人馬平安散 大瓶二角 小瓶一角 治中風中暑中痰猝倒不省人事吹入鼻孔六七厘湯調灌之立蘇
此丹是本醫生昔年寓甬時與儒醫宓蓮卿斟酌治子午症用飛龍奪命丹加入枷楠香水安息濂珠牛黃通絡祛穢定驚安神之品每遇時疫吐瀉盛行之際修合濟人凡脈伏大汗四肢厥冷用六七釐調井華水或陰陽水冲服立能起死回生並治厥心痛欲死危者服一分立愈因藥價貴重每瓶二分半收回藥資三角本年春夏冰雹大氣失和雜有痧疹治門皆是秋後必有霍亂子午螺吊腳諸症發現今製痧丸紅靈丹如意丹平安散解懸丹五種良藥爲一盒標明治法使用者按圖索之認是何症可用何藥每盒解懸丹四大瓶其他大者各三瓶小者各六瓶實價大洋五元不扣不折衛生家備之濟人窮鄉僻壤深夜發生尤爲要需

農商部一等獎
華明眼鏡公司
中國第一家創製克羅克司鏡片
總公司 上海英大馬路泥城橋東天津路
支店 杭州 蘇州 無錫 南京 鎮江 寧波 蕪湖

本公司自河南路遷移天津路[illegible]所製各種鏡片悉合光學原理[illegible]農商部評定一等獎憑[illegible]但君此華發路來光發目凡明[illegible]諸君有目疾六吉日特別拆扣此啓[illegible]

中寒受暑一切感冒痧氣時疫腹痛吐瀉赤白下痢等症只用此唐製四時清快片服之無不立效如神 每盒洋二角 小包五分
功能救急回生◎方便濟人第一
如遇胸悶胃呆口苦牙疼服之亦效蚊蟲叮咬研汁塗之痛癢即止
總發行上海中英大藥房 外埠各分號均有發售

海波藥 治愈頸核介紹書
予患頸核(俗呼瘰子頸)遍求醫士及購市上丸散吞服不計其數說皆靈驗非常功則百不獲一友人來謂予曰五洲大藥房海波藥能治頸核盍一試之乎即托友人購海波藥半打照法服之頸核漸消身體亦獲强健再購半打繼續服之而百病竟消歸鳥有之鄉可見海波藥之功效固非市藥可比予既獲痊愧無以報特此介紹於同病諸君子前須知頸核乃癆症之起源若不早治其害何堪設想但欲治頸核臭如早服海波藥爲愈專肅函謝聊表微忱即請五洲大藥房主人台鑒 印培謹上(通訊處上海南市復善堂街) 七月廿六號
錄上海南市復善堂街印培君原函
◎清血解毒海波藥 每瓶二元 每打廿元
上海四馬路棋盤街轉角 五洲大藥房 各省分號均有批發

白強軒 啓
上洋二馬路八十六號
風氣至 貢丹 丹第一靈藥 身妙子 外施 瞬息有
女界宜 男寶 坤子 補所需 不可 雙料 一妙 每匣二元 又一元 玉霜 俱求 品價 目相 神妙 玉露 同
楊妃美容粉 去瘢增艷 宜男女 每瓶大洋二角

本埠新聞

◎一致護法討賊之上海

▲深明大義之健兒

▲第十師編一混成旅討賊

護軍使盧永祥所統之第十師來滬已久浸染文明思想自洪憲失敗尤深恥其官長不早附義 師此次復辟亂耗傳來該師全部兵士異常憤激 均以征討叛逆擁護共和爲職志昨日上午盧使召集各旅團營長官會議抽調軍隊辦法均各爭先應調 急欲開赴前敵殺賊立功現已議定編成一混成旅分兩支隊整備軍裝尅日出發一面飭令滬甯路局預備車輛以資應用並聞該師六月份軍餉至今未發 前日商會本擬代爲籌濟經盧使婉辭一面電甯催解現甯欵尚未解到盧使擬俟欵到放餉後再行出發 詎該軍士等赴敵心切均願不待放餉即日出發 似此軍心踴躍彼跳梁小醜當不難一鼓盪平矣

又某君述軼事一則謂 一號夜間第十師某兵士持物向某典舖質 該典夥語之曰君等今爲皇帝兵矣吾民國商人殊不能應君等之求也 該兵異其言謂我何得爲皇帝兵該典夥以本報所出號外示之 謂君今後非大清皇帝之兵乎 該兵憤甚 急歸詢營長 營長語之曰 民國日報爲黨人機關報所言靠不住 該兵啞然退出心終不釋 次晨起身即赴北市盡購各報歸營 徧閱其是否確實乃詰該營長曰民國日報靠不住豈各報皆靠不住乎 營長告以我等確未得正式消息爾等可少安毋躁然一時已轟傳全營未幾 各營皆知此事均謂長官能從逆我輩不能從逆於是盧使懼有變乃急於下午三時召集緊急會議後決定反對復辟云

▲三師會搗逆巢之來電

本埠軍界昨得直隸督軍曹錕「兼第三師師長駐保定府」第八師師長李長泰（現駐馬廠）第十二師師長 陳光遠（現駐南苑）等來電略謂張等背叛民國構此逆流淹貫全國實深憤激凡我軍人義當聞風討逆茲經會議定妥准由錕率第三師全部由保定長泰率領第八師 十五十六兩旅由馬廠光遠亦率十二師二十三旅旅長孫玉洲二十四旅旅長劉海瀾由南苑均於微日晨整隊出發赴京共護討逆等語張稱開戰即在今日又聞京城各軍亦已預約響應云

△曹錕等電復盧使

▲曹錕電 萬急龍華盧護軍使鑒寄密江電敬悉慷慨大義佩慰莫名敝處已派隊進討誓滅逆醜除通電表明宗旨外特電敬復尚希賜教 曹錕支印

▲閻錫山電 萬急龍華盧護軍使鑒庚密冬電議悉愛國熱忱極深欽佩張勳假借調人顚復共和危及清室聞茲奇變義憤同深岌老護持民國軍界泰斗敝處刻已整師北上并請合力主持特以奉聞時盼賜教閻錫山支

▲李厚基電 十萬火急龍華盧護軍使鑒冬日及江日兩電敬悉復辟事敝處亦未承認 業於江日電達尊處昨已 派員赴甯請副座主持 已登馨矣厚基支印

▲討逆中之雜訊

▲津浦車已阻絕 昨晚滬甯車到時所連接之津浦車未到惟尚未能確知係在何處阻絕云

▲兵艦奉調赴甯 馮督軍以南京下關對江即爲津浦車起點江面防務緊要昨特電林代總司令迅調軍艦赴甯故由林君立即派令現駐淞口之江利南琛二艦迅即駛往甯省又駐泊南黃浦之 鈞和 遊巡艦董仲琤亦奉調赴甯已裝足煤斤定今日「即六號」由滬啟碇

▲朱兆莘復馮電 馮副總統鈞鑒甯密奉肴日通電（後電見昨報）遵即譯出分送 鈞座態度堅決大局自易敉平 謹復朱兆莘叩歌 七月五日發

▲滬浙派員赴甯 浙江督軍 楊樹棠因反對復辟事宜江浙兩省亟須聯絡目前特派軍署參謀長趙禪來滬與盧護軍使面商即由盧軍使加派參謀長馬鴻烈即日同往江甯 面謁馮副總統請示機宜以便協力進行

▲雷艇調防浦口 海軍張字列字兩魚雷艇向在吳淞口停泊現因海軍反對復辟司令部特將該兩艦調防浦口昨已一併起碇出口開赴防地矣

▲學生救亡會敬告全國父老昆弟

我父老昆弟苦兵戈久矣六年以還血戰三次每經一度之慘變即促一分之國脈誰實厲階至今爲梗彼甘心奴妾之張康則固日是共和政體之不良也是宜主張復辟以弭亂源也我父老昆弟亦既怒目切齒痛惡妖言以爲頻年痛本屬袁世凱專橫塗毒之所致 共和何辜豈尸其咎夫袁氏禍國惡跡昭彰在人耳目然袁氏野心誰實長之贛甯一蹶誰實致之洪憲禍孽誰實植之竊以爲 養癰貽患自召亂亡正名定罪我父老昆弟必不在袁下 獨立固不足倖存者之以盜竊國柄之機會而癸丑受制與之以狐狽梟獍之勢力而洪憲僭孤袁氏暴亡復不悟辛亥以來屢次召亂之教訓而容認官僚帝制之遺孽叛督稱兵國會解散使非擾天動地之妖聲衝破睡鼓國民方且 爲種種調和 魘咒催入死不聞哀之黑甜鄉中 奚今幸逆燄高熾普天同憤義師四起殲妖可期斯固彼蒼所予吾人絕好之時機亦國民 生死存亡之關鍵我父老昆弟當以深謀遠慮之態度持滿中的之精神 一洗曩日苟且偷安之習以籌一勞永逸之計蓋 此次復辟不僅國賊張康之逆謀實叛督弄兵之結果 第一步則圍脅衆院第二步則叛督獨立第三步則糾寇入京第四步則解散國會而復辟一事則其最終之目的我父老昆弟勿以其主動之派系不同禍國之罪案各異遂謂其絕無狽狽通奸之事實 尤勿頭腦簡單祇 求推倒復辟露面之張康不問弁髦國法之戎首張康不過利叛督以擁清帝而逆黨則利張康以騙國人陽假聲討復辟之名陰行擴張勢力之實謂今日反對反辟之麾旗皆具愛護共和之誠心則 倪趙跳梁何以蟻附國會解散何以贊同 法律弁髦總統被脅中立調和之聲何以蛙喧於國中佻佻倪倪居心叵測 而大江南北猶有靦然憑業已喪失之資格竊盜 討賊之虛聲 者罪浮張康我父老昆弟尤當摘奸指伏合西南豪俊鳴鼓而共殛之須知共和雖及六年而事勢則猶如辛亥 洪憲雖成陳跡而袁世凱則千百其人 若市以昔日誤信袁氏者以誤目前之奉奸則國家沉淪將無從而謀水濱矣語曰當斷不斷反受其亂其存其亡惟我愛國父老昆弟自擇之

▲徐紹楨宣布討賊

▲宣言 張勳等弄兵京畿甘心叛國宣言復辟反主爲奴電耗驚傳神人共憤共和命絕國本摧殘民國同胞不知死所溯自辛亥一役當陽夏失敗之際我第九鎮將士出萬死不顧一生之計起自秣陵紹楨謬承江浙等省推舉統率聯軍轉戰彌月始克金陵民國政府於以成立海陸聯合北伐興師甫發前驅旋告停戰蓋當時怵于商民之苦兵委曲求全凡百遷就不圖養癰遺患之至於今日也南北統一後紹楨解除兵柄閉戶著書五六年來初志未嘗稍變今者羣醜亂國死灰復燃艱難締造之新邦將斷送於一般虺蜥豺狼之手此而可忍孰不可忍胡不遄死自顧能力雖鮮同玆血氣毀家效命義不容辭吾九鎮偕行之侶聯軍患難之交同爲手造民國之人應負與共存亡之責所願廣聯指臂普樹聲援握有實力者急起直追毋貽歧路徘徊之誚熱心奔走者鼓吹聯絡毋作補牢莫及之思懷昔年之袍澤毋坐愿仇門戶之爭合共濟之艱難毋存矜德伐功之見名正言順則壯老朝暮之氣可知戮力同心則成敗利鈍之數可決勿再蹈調和之覆轍勿徒恃文電之空言共矢公誠相期肝膽敢以信誓貢我國人（一）決心恢復共和 維持統一（二）行動剷除叛徒不事姑㨿（三）經費同志籌集 不累商民此三端奉爲正軌一息尚在厥志不渝父老昆弟其諒此意

▲通電 副總統段芝泉熊秉三先生陸巡閱使督軍省長各都統護軍使各商會各報館鈞鑒張勳帶兵據京妄行復辟 既背民國 復危清室不義不仁更無和平解決之餘地紹楨能力雖薄同玆血氣 毀家効命自矢靡他公等同爲手造民國之人應負與共存亡之責 聲罪致討義不容辭 一髮千鈞星火待救徐紹楨歌

△一片同仇敵愾聲

▲張一鳴等致馮督軍電 南京馮華甫先生鈞鑒大總統有故障時副總統代行其職權固約法所規定惟閣下江電 向國會辭副總統之職並繳還證書業已昭示天下今欲復職必須向國會取消前案方爲合法況大總統安然尚在南行有日更可少安毋躁 全國元首寰宇觀瞻豈容兒戲貽笑萬邦敢進忠言尚希亮察 旅滬公民張一鳴朱省民魏巽章陶成基杭毅李國華等一百十三人叩陽

▲謝強公致馮陸二公電 南京馮副總統南甯陸巡閱使鈞鑒張康二賊强脅復辟其 原奏中以二公爲主動人而二公自謂並不與聞然若不速即出師討賊祇有空言搪塞何以自明心跡何以釋人疑惑何以洗刷此汚點罪魁功首分於此事 遺臭流芳請公自釋時勢促迫不敢冗言大中華民國公民謝强公叩支

▲中華民氣會致馮電 南京馮副總統鑒張勳康有爲二賊久已朋比爲奸康利用尊孔而張即請以孔教爲國教二賊今乘倪嗣冲等造反之勢竟挾溥儀小醜稱帝其通電中有昌言廢孔立召神恫及爲名教計莫如推戴舊君云云仍是利用孔教之二賊之後衞上此 當倪逆造反時公若能聲討其罪則張康二賊 雖凶未必即敢爲此復辟之禍乃公竟袖手坐視以致逆燄如此其熾 他年論定恐公不能自解然及今挽回猶可補救惟補救斷非可以空言塞責命將出師聲罪討伐云云近已成爲口頭禪若非即日實現仍不過盧張聲勢借討伐之空名謀自固位置仍是利己而已爲今之計公如誠心爲民國則宜即日實行出發 不但限期日且須限時刻更當明定目的地點宜即迅取徐州覆其巢穴彭城本公轄地何可棄資寇盜 更即日出師攻皖俾倪逆授首 則其餘附和之逆自然迎刃解體公此時 能一洗從前調停觀望之態度則民國再造 之功自然昭於天下天下人不皆昧昧也西報中每以騎墻譏公而公自謂非騎墻梁啟超比公以曹爽而公亦知有司馬氏章枚叔擬公以華父督而公亦知有宋萬李九召朱溫引寇深入而禍不免及己殆即最近殷鑒乎當斷不斷必罹其殃公及今而遲疑則異無可言矣舉足重輕亦非泛言可行稍縱即逝自在鈞意爲之中華民氣會謝强公張翰孫王海滋童司與張人傑夏國樑高深父謝傑等一百另八人叩歌

▲護國軍後援會致盧使函 「前略」通權利害審度時機速宜立下動員令興師北伐 一面領發緊急命令 捕獲逆偵林世豐等與以槍斃以昭炯戒既免軍事上刺探秘密之危險得以放手討逆復可使一般人恍然於我公心跡之光明捐除猜疑一舉數善公審之至本會同人誓爲共和之鬼不作專制之奴願掬血忱作爲後盾時機迫切伏候惠音護國軍後援會謝英伯何惠邦等同上

▲徐建侯致楊善德電 杭州楊督軍鑒往者武人專橫迫散國會冒昧獨立引賊入都鑄成大錯追悔已遲近日張康行逆傾我共和宮生之倫罔不飲恨公職民國難卻扶維之責 既示反對 逆舉應急興伸討之師 吾越健兒曾兩摧帝制兩造共和今茲殺賊自不讓人公倘墾討賊之決心建侯不敏願偕舊同志執鞭以隨之 若徒假反對之名觀望勢機左右舉足以爲保全一人祿位之計 其罪均於助賊 義師討逆自邇而遠公將爲增鼂朱瑞之續 其勿悔也徐建侯歌

▲馬天民敬告軍界同胞書 軍人者國家之干城人民之保障也對外則責在保持國家之尊嚴 不使他國他族侵凌我主權對內則隨全國民心之所向隨而導護之勿使梟雄竊位愚弄人民此係我文明軍人之天經地義也若夫甘作一姓之奴隸或爲桀黠所巧用或受金錢所誘引凡如此類殊不足稱爲神聖愛國之軍人特一人一姓厮養卒可耳舉斯二義惟我海陸軍同胞諸君其熟思之邇者倪逆倡亂各省不察或從奸謀綱紀不振民國隨亡毒焰糜蔓神州茫茫吾民猶復隱忍苟全意在偸安須臾苟能不復民國凡事咸與通商不料逆賊張康等輩狼子野心猶思死灰復燃竟敢大張旗鼓公然謀叛嗚呼吾先烈以數十百萬頭顱熱血換來四億萬人民之共主國體翻雲覆雨締造艱難此吾愛國軍人所共歷之危境亦吾儕人民實受之痛苦也夫以袁氏之奸雄强權在握欲以君主自爲爪牙密布幾偏全國迫滇黔義師憤起各省景從未及數月袁氏瓦解終伏天誅妖氛遂平於是乎足徵吾民景向共和痛毒君主之心理也而賊輩等胡不自量之甚耶强欲以四百兆人民共戴之中華民國一旦恢復君主甘作奴才冀一己之祿位擲兆民於水火雖蹈滔天之水亦不能洗滌其罪嗚呼逆賊是何心肝非斷送我愛國軍人以百戰得來之中華民國 其心不死嗚呼危哉民國存亡千鈞一髮爲主人爲國民作牛馬作奴隸全在我海陸軍界同胞諸公其誰擇之如明 軍人是民國 軍人非一人一姓之家奴即應速執干戈以衞民國 掃盡羣逆挽回共和而吾中華民國神聖軍人赫赫令名可遠振乎全球載之彝範垂之千古不朽可也嗚呼吾愛國軍人其興起乎

▲中華共和保障會致各省電 南京馮副總統南甯陸巡閱使各省督軍師長公鑒張勳迫退總統擁立清帝亡我民國推翻共和本會同人誓死討賊務懇公等 迅速出師以清妖孽全國一致皆爲後援 勢迫燎原萬勿延緩中華共和保障會全體同人叩

▲華玉梁致廣州電 廣州陳督軍朱省長李烈鈞胡漢民鈕永建諸先生鑒康張復辟民國淪亡 公等値此奇變 乞速出師共伸邦討 梁願捐棄餘生邀集同志隨旅所指而償初志華玉梁微

▲章水天致西南電 廣東朱省長轉譚督軍陳督軍唐督軍李協和胡漢民陳炯明諸先生鑒張康叛國罪不容誅各省軍政長官及各界志士一致聲罪討伐諸公手造共和功在民國此次首舉義旗聲威早播國人朝夕鼎禱有若望歲日來諸賊妖焰益張 若再稽顯戮勢將滋蔓務望速領義師兼程出發直 搗幽燕 各省義軍同時會集犁庭掃穴羣醜靡遺痛飲黃龍直指顧間耳急切陳詞伏惟鑒納大同民黨領黨章水天等歌

▲李味青致馮副座電 南京馮副總統鈞鑒張勳叛國顚覆共和凡有血氣疇忍屈服公通電各省誓掃妖氛全國人民馨香頂禮惟國不可一日無政府黎大總統避居使館驟難出險政令不行於今五日以對外言不能保持承認條件以對內言不能迅速圖謀統一瞻望前途環生險象公應遵依約法以副總統名義代行大總統職 權迅設正式政府於南京組織內閣通告各國召集非法解散之國會聯合各省討逆之義軍 一轉移間大局可挽乞公主持當機立斷以定人心而維邦本民國幸甚上海地方自治研究會會長李味青叩歌

瞿鼎彝醫

家傳八代○風眼瘍科○一經診斷○立起沉疴○鶴膝癩風○半不遂身○屍瘺瘰○文武痴癲○神針刺灸○宿病可痊○癰疽發背○消腫排膿○積多日○漸生膿骨○不用刀針○其骨自出○雲翳白障○田螺蟹睛○喉風鎖閉○奄奄待斃○手法拏拿○功勝藥劑○五臟十服○

治痔瘡奇功立奏

盧香鄉驥雲先生有道僕患痔多年時不便坐臥更覺不安閱報悉先生化痔各處馳名痔藥服時痛愈不服即發及渠患痔近二十年管牛四處發時生化痔仙丹而愈至今未發余乃二月

李憶園外科新治法 英租界五元美法兩租界八元閘北南市十元號金均二角早晚加倍包醫另議 寓上海英租界白克路成德里第一弄一百六十五號

◎大家歡迎伍先生

堅拒副署違法解散國會之伍廷芳先生已自津南下今日可抵滬 昨晚由護國軍後援會通告同志屆時赴碼頭歡迎云公啟者民國外交總長伍廷芳先生保障共和拒絕副署久爲我國民愛戴茲探得先生現趁太古洋行奉天輪船旋滬本日即(六日)下午船抵太古碼頭凡我民國國民之摯愛共和者請屆時或團體或個人前往碼頭歡迎以爲我民國官長之秉公守法者勸特此通告中華民國護國軍後援會啓

◎徐國樑尚說騎牆話

淞滬警察廳長徐國樑昨通令各區署隊所文云照得民國建立迄今六載凡我同胞正望國家日强一日豈與歐美幷駕而復辟之舉突然發生實出於夢想以外(輕描一筆不敢罵張勳半句)我警察以維持國家(終不肯說維持共和)保護地方治安人民生命財產爲天職盡職守法是爲正責至於前途大政係由長官所主持我警察當然聽從長官命令一致進行(然則長官苟贊成復辟警察亦必附逆矣)但恐有匪徒藉端滋擾不得不嚴加防範爲此通令署長署員隊長巡官等同相督飭長警各自振刷精神抱定我警察保護治安之宗旨惟行我警察之職務一律嚴緊防務而保治安是爲至要切切此令

◎異哉黃中慧

▲致馮副總統電 南京馮副總統鈞鑒風雲變色天日爲昏張康復辟神人共怒我公依法執政義不容辭查黎總統任內閣員惟外交總長伍廷芳一人辭職未准可遞令來寧暫攝總理組織臨時內閣應內政外交各所系屬軍餉大事方易措施俟北京尅復國會召集再正式改組强固政府從事建設國事前途未可悲觀也中慧久隸仁宇未識荊州冒瀆陳詞幸惟垂鑒江甯縣公民黃中慧支

▲致世續電 北京世博軒中堂年伯鈞鑒張康矯詔復辟將不利於孺子張或愚忠可諒(放屁)康則作僞日拙戊戌春間曾袖奏稿謁先君乞銜上達先君鄙之不久禍作先君以昭信股票條陳傳頌海內而獨免於黨禍是秋康梁亡命逃美著書立會名曰保皇取華僑之金資供其欲壑娼擬入會案得會章滿紙狂言逆語而專注重於詐欺取財娼適供差使署請於伍使將殺之以絕後患伍不可曰令尊以足下託我何忍使犯殺人之罪又使沈桐周自賚力阻我行遂着(保皇會駁詞)一文曉喻華僑華僑頓使署舊金山總領事處均有案可稽而娼亦存一分於鐵匱封鎖十餘年以備德宗較政時上之革命後爲戴傳賢取去康逆罪狀鐵證獨存(康逆罪狀昭著何勞述此等小事不過自吹法螺耳)大抵華僑入會者出於忠君愛國之誠(竟謂入保皇黨者有愛國之誠眞喪心病狂)而康之結黨營私間人母子實德宗之罪人亡國之禍首今復出其園宮故紙將陷害於我優待之幼帝凡滿洲臣僕人人得而誅之況我公以師保之重殺賊復讐責無旁貸亟宜聯合皇族將此次復辟內容宣告中外則優待條件尚可保存什一(尚欲保存優待條件耶)否則義師一到玉石俱焚幼帝生命將恐不保而公之罪亦彌天矣黃中慧歌

▲致江朝宗電 北京步軍統領江宇澄兄鑒六月三十日七月三日兩函當達今有寄世博老歌電乞轉交私宅並請於照辦後多印傳單俾張軍中不贊成復辟者自相體解作釜底抽薪之策聞紹軒人甚機警不亞項城此次舉動實暗受日本參謀部次長田中中將近日遊說之影響支日上海報言之鑿鑿說即確亦何能減張罪案(張康一逆久藏禍心此一請詢紹軒務得其眞象倘彼有悔心執事宜乘機利導放下屠刀立地成佛耶)並力勸紹軒不必因事敗殉難(竟不知叛逆罪在不赦何勞足下代慮)我且將約同伍秩老再開剪髮大會一次爲宣統張勳二君將慧惱剃除淨盡(尚欲爲民國留禍根國民豈能允許)(下略)勉之戒之中慧歌

◎破獲騙錢機關

滬上向有一班無業游民假善舉名義四出捐募騙人財物迭經中西官廳嚴禁拿辦若輩始稍爲斂跡乃近來別開生面將各種善舉改爲各科學函授學校售其故伎受其騙者時有所聞四區署長姚志祖查得閘北恒豐路智和里內設有此種機關突於前日下午不動聲色親率巡官陳作霖及長警一擁前往拘拿當場拿獲經理劉世祺一名抄出貧民習藝所同仁慈善義賑會民國實業函授學校工藝試驗模範廠貧民實業學校等鈐記圖章戳子共數十顆又同仁慈善義賑會書畫券一萬五千餘張貧民習藝所書畫券百餘張募捐册數千扣紀念八折優待券數十張暨各省寄來之書信數十封信面有楊少川鄒錦箴等字樣並一應傳單稟稿等類帶回署內正擬將劉提案研究忽有劉維洪者攜洋三百五十元到區膽敢面見姚君請求湮沒起案證物願以此洋爲壽姚君赫然震怒諭將劉維洪扣留先提劉世祺訊問據供江蘇泰縣人在本埠中英學堂畢業此機關係與周伯之王開穌合辦楊少川爲所長鄒錦箴爲總董各省散券募捐匯來之欵除開支外與周王朋分並有郵局稽查名杏林從中幫忙等語又提劉維洪訊據供稱此洋係劉世祺之戚夫託我送來運動餘不知情云云姚君謂爾等以學務善舉爲名向各處募捐騙錢肥己不獨爲社會蟊賊且於國家教育人民道德均有極大關係若不從嚴懲治後患不堪設想判將劉世祺劉維洪兩名連同起案各物及賄洋一併申解淞滬警廳究辦

◎安平噩耗續誌

招商局安平輪船在威海衛洋面悞觸暗礁失事已紀昨報茲查警輪於二日由滬駛津搭客約二百餘人滿載麵粉和米洋貨等物三日晚十二時駛至威海衛洋面神山正值滿天迷霧誤觸暗礁其地距離烟台約二百餘里該輪失事後立即警告招商局請速援救昨據新銘輪船由津回滬報告二日晚十一時在威海衛洋面遇見安平雙方均拉回聲此時安平後尚有日本某公司輪相隨亦往天津失事時諒能出力援救云該輪買辦係該局董事唐景星第七子現其家屬各員役乘客之家屬親友等均紛紛探聽實在消息尚有婦女攜幼扶老者數人向浦啼哭情形甚慘

◎訊鞫擲彈少婦

住霞飛路一百十七號之安徽婦人安方氏在丹桂第一台兩此拋擲炸彈被拘押候補提同黨研鞫迭紀本報昨晨解案請究由兪襄讞會同美領博君升座刑庭提訊先由十五號西探目依克陳述案情並將嚇詐信函及炸彈呈電請察並據園主尤榮福案目申銘之相繼上堂證明本園自本年三月起迭次接到陳化天具名之恐嚇信函索詐五千元三千元不等我置之不睬迫至五月二十七晚散場時五號包廂內忽女拋下炸彈頃時爆裂燬壞什物不少當時案目調查知係該廂內一女客所爲比至六月十一號晚由案目申銘之目見被告到來仍至原處包廂坐定買票卽留心察看至十一點鐘時見被告起立在身畔袋內摸取洋鐵罐卽將其掰住奪下炸彈一枚鳴部拘入捕房是實又據一百六十三號門岡巡捕稟明原告查出被告身畔藏有炸彈喚我到賬房間拘入捕房云云安方氏供我於陰曆四月初二到申丈夫故世數載因無依靠由姊姊寫信介紹與住居仁和里之陳化天姘識至四月二十一(即月十一號)由陳友徐松一邀我至第一台看戲當將洋鐵罐一個交我代藏衣袋內並不知係危險品物被捕後始知受徐松一之愚惟五月二十七號並未到過該戲園看戲亦不知陳化天先曾有函索詐求請寬宥中西官核供以案此業已訊實因判安方氏押候會商堂諭下禮拜二判決

工黨消息

▲紀事欄

▲昨晚錫匣業工人代表三十餘人加入本黨並擬日內全體加入

▲今日寄南洋支部委託狀

▲寄倫敦華工代表一函

時評三

◉洗心革面 (力子)

▲反對復辟擁護共和此八字今已連綴成詞但今日反對復辟之人在去歲或不反對洪憲則其間似尚有區別

▲或謂彼之不反對洪憲屈於勢耳非附逆也夫苟勢所能屈則今之反對復辟亦反對無勢力之復辟耳使其勢力或駕於洪憲則必受總督提督之美官矣眞擁護共和者以理不以勢願彼等洗心革面以求實踐其擁護共和之言

商情

各國匯兌

七月五日各國匯兌水行情如左

大條銀電報二十九辨士八七五
英國電匯(上海規元一兩匯至倫敦)三先令九辨士半
英國現匯三先令九辨士五六二五
買進四個月三先令九辨士七五
銀行四個月三先令十一辨士
定貨四個月三先令十一辨士一二五
定貨六個月三先令十一辨士半
法國電匯(上海規銀一百兩匯至巴黎)五百二十一佛郎半
四個月電匯五百三十七佛郎半
美國金元現匯(上海規銀一百元匯至紐約)九十二元〇二角五分
四個月期電匯九十二元七角五分
和蘭電匯(上海規銀一百兩匯至和蘭)二百十六個
印度電匯(香港幣一百兩匯至印度)二百八十羅比
香港電匯(香港幣一百個合上海規銀)六十七兩五錢
日本電匯(日本洋一百元合上規銀)六十五兩七錢五分

銀市

七月五日銀融行情如左

英洋開盤七錢二分四厘五毫
洋收盤七錢二分四厘五毫
銀拆開盤七分 收盤一錢二分
轉帳一錢五分 掛牌一錢六分
標金開盤二百七十二兩 收盤二百七十四兩

金市

七月五日收盤行情如左

現貨標金(每條)二百七十四兩五錢

錢市

七月五日北市銀洋錢市收盤如左

龍洋七錢二分四厘二毫半
英洋七錢二分四厘五毫
銀幣七錢二分四厘五毫
小洋六錢三分四厘七毫半
銀折一錢二分
銅元一百八十千〇四百文
錢市一百五十千文
衣牌一千三百十文
錢找一千二百文
八開一百十五文
小洋貼水每角十七文

足赤條金二百八十兩〇五錢
沙金合赤二百八十一兩五錢
銀樓飾金(每兩)四十一元五角
收進舊金(每兩)三十七元五角
銀樓飾銀(每兩)一元六角五分
恒孚上足赤金四十一元五角
恒孚兌進飾金四十元〇五角
首飾紋銀一元六角

股票

昨日交通公司報告

藍格志買(每股)十五兩
公和祥買七十兩
斯呢王買七十三兩七錢五分
北結買四兩
客輪磅賣七兩二錢五分

船期

▲進口輪船▼ 七月五日(十七)禮拜四進口

江天 由甯波 招商總局
廣濟 由溫州 招商總局
醫京 由烟台 太古公司
怡生 由汕頭 怡和行

隆和 由長江 怡和洋行
重慶 由長江 太古公司
南陽丸 由長江 日清公司
西安 由烟台 太古公司

▲出口輪船▼ 七月六日(十八)禮拜五出口

大和 開往揚州 大達公司
南陽丸 開往長江 日清公司
隆和 開往長江 怡和洋行
新北京 開往甯波 太古公司
新甯紹 開往甯波 甯紹公司
和濟 開往崇海 肇濟公司

七月七日(十九)禮拜六出口

廣濟 開往溫州 招商總局
海晏 開往福州 招商總局
朝陽 開往崇海 商業公司
鄱陽 開往長江 太古公司
平安 開往定海 平安公司
永利 開往穿山石浦 越東公司
筑前丸 午前九時開往日本 郵船會社
泰寶 開往通州 祥茂公司
瑞安 開往崇海 商業公司
大昇 開往崇海 大達公司
長和 開往甯波 裕崇公司
江天 開往甯波 招商總局

上海盆湯弄寧波路口 崔氏瓣香廬驥雲氏總發行所啓

痔瘡又爲紅色清導丸所消愈

廣東台山城東門車站伍學鵬君來示云小兒伍公赤曾患痔瘡服用韋廉士紅色清導丸而獲全足徵醫生之藥到回春不得不表揚其功力耳嘗有多人因大便閉結之故而患痔瘡如能服用紅色清導丸使大便順適其痔瘡自愈也

韋廉士紅色清導丸 PINKETTES

紅色清導丸非但專治大便秘結且能治頭痛平肝火凡肝經失調皮膚各症或舌起厚苔口氣穢濁服之甚效也如尊處無從購買請即郵寄郵票英洋六角至上海四川路九十六號韋廉士醫生藥局原班郵奉一瓶可也

廣東區植民先生玉照

瘋痛與胃弱不化因而臥床月餘也

請觀區植民先生瘋痛慘苦臥床不起服用韋廉士大醫生紅色補丸得獲十分全愈矣

瘋痛一症亦由血而起大抵飲酒無度者多患之也或因遺傳性而患之或胃不消化或缺少運動常在室內辦公亦能致成斯疾即如區植民君之患瘋痛甚久其時區君適在京奉鐵路總工程師處爲書記官近來在廣東爲廣三鐵路石圍塘任車務總管之職據其自述云十年前余旅居東三省時常患雙足疼痛之症據醫士云乃是瘋痛因酷痛非常難以舉步夜間不能安睡雖經醫士用藥外搽內服毫無[illegible]效因胃弱不化飲食甚少余之瘋痛成爲舊症不克從公請假數月之久余覺醫藥對於余症如此無效閱報章知韋廉士大醫生紅色補丸之功能故決意試服之其時余因瘋痛臥床不起詎料服僅[illegible]天胃納漸增足腫亦消稍能行動故接連服用韋廉士大醫生紅色補丸直至十分全愈仍舊從公而後已自愈迄今瘋痛毫不復發特奉證書以告同病者知所倣法焉

瘋痛又名酒瘋與瘋澤骨痛之相同亦因血液毒質所致也韋廉士大醫生紅色補丸能治此症妙在清血補血功能速生有力之新血以驅除其病源耳且亦由其補血之功療治無數之患胃不消化 血薄氣衰 山嵐瘴癘 腦筋衰殘 腳氣浮腫等疾 諸處百損 婦女服用尤屬相宜 少年斷傷 因此丸不分男 皮膚諸恙 女老幼皆堪奏效也凡經售西藥者均有出售或直向上海四川路九十六號韋廉士醫生藥局每一瓶英洋一元五角每六瓶英洋八元郵力在內

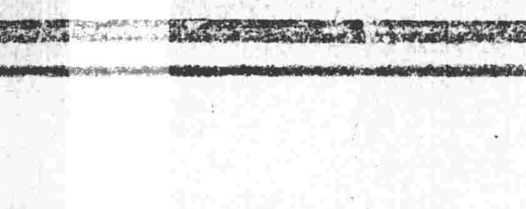

奉送小書

閣下如患血薄腦疲所致各疾請書一明信片至以上所列地址索取衛生小書原班即寄

大日本官許良藥

◎夏令要藥

靈寶丹 洋一角五分
立靈痧治水 洋一角五分
大便不通延慶丸 洋二角

利文洋行 優待券 零賣部贈 此券過七月初十無效 凡將此券剪下至本行購藥照碼六折

清快丸大瓶 洋二角
清快丸五 洋六分
安住蚊虫香匣 洋四角
老人面蚊虫香一打 洋四角
牌光明水 一角二分
千痛水 一角二分
清血補泰
白補西長壽丸 六角

◎辟瘟第一

老牌痧藥

老牌吃薄荷精糖瓶 洋二角
薄荷玉一號 洋三角
薄荷玉二號 洋二角五分
薄荷玉三號 洋一角六分
薄荷玉四號 洋一角三分
老人面臭虫藥 大只洋二角 小只洋一角
牌臭虫藥 大只洋二角 小只洋一角
老牌頂上公鷄 大匣二角 二分
壽字牌藥 大只洋二角 小只洋一角
上面六折券取來可買

老牌成丹價目 一千粒大洋十二 一百粒五大洋 六十粒一元 一錢六百五粒 二十粒大角 一瓶一百粒二角 一錢一匣洋 三十粒五 一粒分十五

◎預防在先 ◎臨時不急

上海九畝地開明里四弄口七十號

文壇藝藪

說林

逆報關門記（續）（守玄）

最大可怪的那報上的告白東也是康南海西也是康南海不是詩集便是文集把告白地位佔了許多說好聽些兒是康逆的機關報說得難聽些兒這一張骨尸報簡直是吹牛公司的傳單他的銷路也因此日退月縮到了十二月裏康聖人看看一天不如一天眼把把要關門了便想了個法子借着孔夫子的名兒搭着火車到徐州武聖人那裏去帶了這張骨尸報去見張勳先給骨尸報吹了一遍說得天花亂墜滿想這位武聖人答應一萬八千塊錢可以敷衍下去[illegible]張[illegible]是個[illegible]的記者平日最可恥報紙偏偏康聖人還勸他入股便老大的不高興一口回絕還說你要零用可以來取不必借着開報館的名兒弄錢後來究竟被康聖人弄了一筆款子還以爲未足又到山東去見張懷芝表面上却是謁聖陵其實是去敲張懷芝的竹槓所以骨尸報的大股東張勳張懷芝都有分兒呢康聖人弄了一大注錢回到上海居然活動起來在報紙上胡言亂道鼓吹復辟但是越鼓吹越沒有人看每天賣個二三百份兒剩下來的揀孔教徒中有名望的亂塞亂送分文不要即孔教徒正眼也不瞧大半拿去給他兒子女兒包裹尿布連覆瓿還彀不上呢直到了今年六月下旬張勳進京逆謀復辟二十八號這一天張勳把康聖人喊進京去康聖人知道復辟可以成熟了連夜由津浦路進京到了前門車站把蒲扇遮着半個面孔去見張勳七月一號這一天半空中一個霹靂說是復了辟了於是鬨動全國消息傳到上海報紙上滿幅都是討逆的文章獨有那骨尸報公然歡迎稱賀把僞論寫作上諭另闢一欄登載上海中時是不看骨尸報的然而這種時候偏要看他怎生發付誰知不看猶可一看了骨尸報人人怒髮冲冠也有說彷照亞細亞報辦法給他吃炸彈的也有說給他吃衛生丸的正在商量對付七月四號這一天骨尸報忽然自斃關了門了你道什麽緣故呢原來他自己沒有印刷所每月花七百塊錢請中國圖書公司代印自從復辟逆謀發作公司雖然營業性質却不情願公然代印復辟的報紙而且每月七百元不能按期照付那公司順水推舟將他拒絕那的印刷公司見中國圖書公司不肯代印也就不敢承攬骨尸報從此便關了門兒總共他的壽命僅僅乎二百四十五天可算是個短命鬼報紙了可憐那班編輯先生弄得一身狐臭飯碗碎了叫苦連天我所說的上海報界大事就此結果這逆報關門記也就完了（完）

▲平等小說因篇幅擁擠暫停兩日明日即行續刊

文苑

詩選（含我輯）

論詩視野鶴並寄亞子（姚鵷雛）

閩派年來數鄭陳豫章風氣不相鄰無端擬入西江社還是笑人（閩派二三十年來殆自成一種風氣海藏散原雖出於北宋與宛陵荊公爲近於山谷實不奉爲師法也亦但可目之爲同光體而已）

詩家風氣不相師春菊秋蘭自一時何事操戈及同室主唐奴宋我終疑

虞山投筆終降虜草莽蹉跎有太倉奇節高文原兩事論才懷古總茫茫

十年京洛憶風塵偶把枯禪入論文梨里先生勞寄語譚詩磨劍太紛紛（曩歲旅京多與閩士過從因盛舉海藏詩年來和者頗不乏人吹萬幾園甚畦鶯雛皆是也是天下紛紛我實爲戎首矣

詩話

再質野鶴（柳亞子）

閱報見野鶴答語惡聲必反甚善甚善剷兒難與爭鋒僕固知野鶴非遲大敵怯者也第平生崛强雅不欲以千里畏人試再上下其詞自附於壺各之義野鶴倘不以山膏言我乎

野鶴未比西江派於宋儒道統何以不許人詆諆至有蝘蜓龜龍之誚加以目空一切之罪野鶴未禁人讀宋以前詩何以一口斷定詆諆西江者爲質美未學僕原情定讞證據昭然非神經過敏亦非欺人太甚也至于效僕之法猜僕之意而謂博綜今古創爲堂皇喬皇云云者殆必欲返諸遜清館閣體詩汨沒性靈一味塡塞堯天舜日閱卷爛然云云野鶴讀書識字十餘年甯不知博綜古今堂皇喬皇八字是否爲館閣體之代名詞而發此不倫不類之言自謂以矛陷盾竟成隔靴搔癢何野鶴之不憚煩也或曰野鶴質美而學西江諸集浸淫至深遂忘却西江以外別有天地其意謂歷觀天下古今稱詩者除却西江便是湯清館閣體耳是說也吾未之敢信（未完）

談薈

天問廬雜話（續）（天問）

故張勳等之復辟自屬意中事吾儕聞之絕無何等驚疑惜吾儕處赤手空拳之地位雖明知其有今日而不能豫爲之防所可怪者彼兵符在握之大人物於事變之先亦何嘗不知其叛國之謀蓄之已久乃竟不能早爲先發養癰貽患甚有藉其勢力陰爲一己之利用者至隄潰川決中原塗炭始蒼皇奔走聲言反對夫既知其逆謀而優容假借養其毛羽則與附逆何異既附逆矣雖拍一萬個電報以爲洗滌夫何益哉吾敢爲一言以斷之曰今日之復辟即兵符在握之大人物有以致之罪魁禍首不在張勳等而在此輩乃昧於事勢者以其有電反對也遂欲恕之譬之身家被强盜所刦而乃恕其指使强盜之人有此理乎（未完）

諧藪

新本事詩（閒野鶴）

歸來重見舊樓臺鳳去梧桐已半衰還記六年前事在斜陽古壘避人來 ▲謂溥儀進宮也

蓬萊宮闕藏天末自分殘生再見難一夕靈風許吹去玉田仙子共憑闌 ▲謂康有爲進京也

嬰武傷心又入籠蒼天雖許月濛濛艱難始作浮家計絕羨雲端有去鴻 ▲謂黎大總統避居也

橫七豎八之皇帝（恩）

僞諭盜國揑造請願人名自欺欺人是爲說鬼話皇帝

在睡夢中被擁至僞殿受賀是爲睡不醒之皇帝

載澧乾綱不振有烏龜攝政王之徽號溥儀出於何人不能逆料是爲雜種皇帝

擁九五之尊無絲毫實權是爲傀儡皇帝

五族共和權利平等今以一姓而臣妾天下是爲强盜皇帝

二十世紀之帝王有隨潮流淘汰之勢以項城之手握重兵足智多謀尙因竊國而身敗名裂餘子何人竟生妄想求榮反辱是爲癡獃皇帝

龍庭且莫坐得開心不過曇花一現耳轉瞬僞帝漢奸將同登斷頭台上連四百萬的優待費都沒有了是爲可憐皇帝

餘墨

明知其不可爲而爲之是何異於懦夫舉鼎稚子沒淵頸折身亡事所必至也張勳康有爲欲以二三妖孽與全國民抗成敗利鈍又豈待卜諸龜筮而後知乎（含我）

專著

丹陽王夢仙女士遺稿 贈董梨魂八妹出閣

秋來風物總凄清况復無端動別情友竟如雲忽散新愁又似草叢生彈琴我不逢同調舉案君應合名指日乘龍遲佳耦未知可念舊詩盟共把羅巾拭淚痕（諸姊妹泣別）迢迢遠道更憐君數年方喜同人聚一旦何堪兩地分花贈將離凄宿蕊枝攀垂柳蹈斜曛明朝便挂風帆去惆悵江邊望斷雲

不自由毋寧死

自由鐘香煙

奉贈美麗大絲巾

五十枝四罐贈絲巾一條

二十枝一盒贈絲巾四條

去歲袁氏叛國本公司製出「自由鐘」香烟貢獻同胞顧名思義警告國人幸獲歡迎銷路大暢於時並有精美國貨絲巾之贈今復辟又成事實同胞義憤塡膺本公司同屬國民敢懈再造共和之念爰將自由鐘一烟特行選製香醇適口倍勝前貨大絲巾亦較前潔白華美君欲擁護共和之腦力請購自由鐘香烟一試

雙喜香煙

愛國香煙

中國南洋兄弟煙草公司啓

立退西麻藥水

中瓶五元 小瓶三元 限日包好

如不及親涖可先函示或由電話傳知隨可派人送奉外埠來函

上海六德路善昌里 造福齋 電話西一千三百九十

西藏參 此藥係西藏汪氏大藏房所產著名神藥將藏中行銷家售玉功效靈奇百試本藥驗實可稱藥中之王藥品計十二種

清肺 滋陰 參青采茶

西藏參味甘微苦功能清肺滋陰安神除邪開心益智補腻生精 專治心肺浮游之火及肝腎虛火以此二藥合製比單服參燕銀耳滋潤 [illegible]

上海第一游藝場 新世界

三層樓書場：
- 稽稼秋 夏蓮君 張少蟾（四音聯彈） 二點至三點 七點至八點
- 謝品泉 玉蜻蜓 三笑 三點至四點 八點至九點
- 謝少泉 落金扇 三笑 四點至五點 九點至十點
- 吳小石 小松 猫 白蛇傳 金鳳 五點至六點 十點至十一點
- 張棣筱（改良灘簧） 六點至七點 十一點至十二點

二層樓：
- 女子新劇 三點半至五點半 七點至九點一刻 九點半至十一點半

樓下影戲場：
- 髦兒戲 二點至四點一刻 七點至九點一刻
- 影戲 四點半至五點半 五點三刻至六點三 九點半至十點半 十點三刻至十一點三刻

樓下書場：
- 曹少堂（宣卷） 二點半至四點 七點半至九點
- 劉玉長 李品發（大鼓快書） 四點至五點三刻
- 盧湘卿 邱聘卿（三弦拉戲） 九點至十點三刻
- 皮恩榮 韓寶斌（雙簧） 一刻

新國民第三期出版

要目◎時局痛言◎吾之對德宣戰觀◎國民教育問題◎人生之眞意義與眞價値◎公債之利用◎經濟調査機關之研究◎美之對德宣戰◎俄羅斯民主共和之前途◎法蘭西美利堅之共和政治◎泰西輓近之思潮◎日本之實業教育◎地方自治製度之研究◎其他篇目不備每册定價三角淨郵費四分外總發行上海中華書局分售處各埠大書店

羅次補身藕粉

成烟善後無上之補品

上海法界嵩山路中 亞達醫館

此粉補中益氣清血潤肌爲次成羅氏新發明之一 價目每打料洋四元 外埠加郵費 七折

亞林化學製藥廠

防疫臭水之特色

（一）氣味充足（二）無油色沉澱之脚（三）有寒暑不變之功（四）可能避疫氣 本廠爲華人自製西藥原料各品臭水時疫之珍品居家必備之要藥顧諸君請臨或通信上海閘北恒通路 無不格外克已 [illegible]

邑廟豫園勸業場

新到大頭女怪 本場特從遠處覓得大頭女怪年祇九歲頭大如斗身體矮小能唱京戲小曲從來未有之怪物也現經本主人重資聘來陳列四層聯以娛來賓

游藝時刻一覽表

門層：
- 髦兒戲 日二點半起五點止 夜六點半起八點半止
- 干敬文 戲法 五時起六時止

二層樓：
- 譚鴻飛 落金扇 二時起三時止
- 李文彬 日 楊乃武 三點起四點止 夜 雙珠鳳 七時半起八時半止
- 吳玉蓀 日 白蛇傳 四時起五時止 夜 玉蜻蜓 九時半起十時半止
- 王綬卿 日 彈唱古今 五點起六點止 夜 珍珠塔 八點半起九點半止
- 謝品泉 三笑 六點起七點止
- 張步蟾 雙珠球 十點半起十一點半止

三層樓 鳳鳴社 女子新劇開演時刻：日 二時至四時 四時至六時；夜 八時三刻起十點止 十時半至十一時半

屋頂公園影戲院：日 十時一刻起十一點一刻止；夜 十一點半起十二點三刻止

四層樓：
- 小桂生 蘇灘 二點起三點止
- 女校書 日 三點半起五點半至 夜 九點起十一點止
- 小桂生 改良時曲 五點半起七點止
- 也是娥 金台 八點起九點止

價目：上午七時前 上午七時後 下午七時前 下午七時後 電梯 二角 一角 三角 童僕減半 游資每客五角 中菜特等一元 大餐頭等五角內

北泉車輛免查捐照 南北線電話四千四百六十九號 七十三日一 請定座門券奉送客票